CORREIO PAULISTANO

Diretor — RAUL DA ROCHA MEDEIROS

ANO XCVIII | SEDE RED E ADMINISTRAÇÃO: RUA LIBERO BADARO N.º 661 | SÃO PAULO — QUARTA-FEIRA, 8 DE AGOSTO DE 1951 | END. TELEGRAF.: "PAULISTANO" S. PAULO — CAIXA POSTAL 8004 | NUMERO 29.242

Ordenará Ridgway imediato reinicio das conversações se houver garantias de segurança na area de Kaesong

VISITARAM O CENTRO PETROLIFERO DE ABADAN HARRIMAN E O MINISTRO DO SELO BRITANICO

ABADÃ, Irã, 7 (U.P.) — Acabam de chegar a esta cidade os senhores Richard Stokes, ministro do Selo Privado britanico, e Averell Harriman, enviado especial do presidente Truman.

* * *

ABADÃ, Irã, 7 (U.P.) — Ao chegar a esta cidade, deixando o avião que o trouxe, as primeiras palavras do sr. Averell Harriman foram: "Onde está Makki?"

O enviado especial do presidente Truman perguntava por Hussein Makki, secretario da Comissão Iraniana de Nacionalização, que se encontrava em alguma parte de Abadã.

As autoridades britanicas em Abadã têm protestado violentamente contra as atividades "agitadoras" de Makki.

* * *

TEERÃ, 7 (A.F.P.) — Chegaram a Teerã o sr. Averell Harriman, delegado de Truman e a missão britanica chefiada pelo sr. Richard Stokes, tendo o aparelho em que viajavam aterrisado em Khoramchar, nas imediações do centro administrativo da "Anglo-Iranian".

Foram recebidos na residencia do sr. Eric Drake, antigo diretor da AIOC, pelo sr. Hosein Makki, representante da Comissão Parlamentar de Petroleo, o qual lhes declarou: "Esta casa faz parte, agora, do patrimonio iraniano".

* * *

TEERÃ, 7 (A.F.P.) — Aos gritos de "Viva Hussein Makki, campeão dos direitos do Irã", dados por milhares de operarios, o chefe da delegação britanica no Irã, Richard Stokes, Averell Harriman, enviado especial do presidente dos Estados Unidos e sua comitiva visitaram hoje, encabeçados por Makki, relator da Comissão Iraniana de Petroleo, a cidade operaria da "Anglo-Iranian Oil Company". Apesar do intenso calor, Makki mostrou a Stokes e Harriman a "cidade das tendas", onde vivem dez mil operarios.

Fazendo uso da palavra, Makki afirmou: "Os operarios iranianos eram privados das condições mais elementares de existencia pela AIOC e serão necessarias profundas reformas para lhes dar um nivel de vida decente"

* * *

TEERÃ, 7 (A.F.P.) — A entrevista concedida à imprensa estrangeira, pelo consul geral da Grã-Bretanha em Klorramehahr — na zona petrolifera — na qual este teria declarado ser indesejavel, a presença, em Abadã, de Hossein Makki, relator da Comissão Mista de Petroleo, bem como a do engenheiro Mazda, encarregado do controle do Serviço de Informação da companhia de Petroleo, provocou reação nos meios governamentais de Teerã. O dr. Hussein Fatemi, subsecretario junto à presidencia do Conselho declarou o seguinte, a proposito:

"E' lamentavel que tal declaração tenha sido feita pelo consul britanico, no momento em que os proprios ingleses exprimiram a esperança de ver a conferencia do petroleo se desenrolar numa atmosfera calma e amistosa".

Acrescentou que o governo iranico enviaria uma carta ao embaixador britanico pedindo esclarecimentos sobre a declaração do diplomata.

"GANGSTERS" ASSASSINADOS

HOLLYWOOD, 7 (AFP) — Dois "gangsters" foram encontrados mortos em seu carro, em Hollywood, com o cranio crivado de balas, um deles, Tony Brancato, era classificado pelos agentes da policia federal americana como um dos 10 criminosos mais procurados nos Estados Unidos. Presume-se que o assasino teria se ocultado no guarda-malas de seu carro durante sua ausencia, tendo depois atirado varias vezes na nuca dos dois "gangsters".

Instalação de Casa Bancaria "inversionista" no Brasil

NOVA YORK, 7 (UP) — Ainda não se concretizou o plano de estabelecer uma Casa Bancaria do tipo chamado "inversionista" no Brasil — foi o que declarou um representante do "Chase National Bank".

Todavia, frizou que todas as partes interessadas confiavam em que não surgissem obstaculos.

Dois negociantes norte-americanos regressaram na semana passada do Brasil, depois de chegarem a pleno entendimento com os interessados brasileiros.

Mensagem do comandante supremo das forças da ONU aos chefes da representação comunista sino-coreana

"Qualquer nova violação da "zona neutra" será interpretada como uma manobra deliberada para o rompimento definitivo das negociações de armisticio"

TOQUIO, 8, quarta-feira (U.P.) — (Por Phil Newson, correspondente) — Parece que hoje será o quarto dia consecutivo sem negociações de tregua em Kaesong, pois o comandante supremo das forças da ONU, general Matthew Ridgway, e os comunistas ainda nada resolveram sobre o reinicio das negociações.

Ontem, Ridgway exigiu nova garantia de que a neutralidade de Kaesong não será violada. Disse ele que, "outra violação como a de sabado ultimo, será interpretada como passo deliberado de vossa parte para terminar as negociações de armisticio".



REMOVENDO ENTULHOS — SEOUL — Enquanto os delegados das duas partes discutem em Kaesong as possibilidades de uma tregua, varios trabalhadores se entregam à tarefa de reconstruir a capital coreana, tantas vezes varrida pela guerra. — (Foto UP-ACME).

Até esta manhã, os comunistas ainda não haviam respondido à comunicação de Ridgway ao primeiro ministro da Coreia do Norte e ao comandante chinês na Coreia, Peng Ten Hual.

Entrementes, o chefe da delegação da ONU, vice-almirante Charles Turner Joy, e outros três membros norte-americanos, permaneceram em Toquio pelo segundo dia consecutivo, para onde haviam seguido por via aerea, com o objetivo de conferenciar com o general Matthew Ridgway.

Os meios de propaganda comunistas estão fazendo extraordinario esforço para tratar de justificar a posição norte-coreana e chinesa, no beco sem saida em que se encontram as negociações de Kaesong.

Contestaram as acusações da ONU de que os vermelhos violaram a neutralidade de Kaesong e disseram que os navios de guerra, aviões e tropas aliadas haviam violado a neutralidade de Kaesong, provocando tensão no ambiente da sede das conferencias.

Embora a emissora de Pequim tivesse dedicado meia hora de sua transmissão de noticias em inglês com o proposito de justificar a atitude comunista nas negociações de Kaesong, os vermelhos não desfecharam seus habituais ataques verbais contra os Estados Unidos.

Em outra transmissão pelo radio, os comunistas se limitaram a informar que não se realizou nova conferencia em Kaesong.

Recorda-se que Ridgway, em sua mensagem, frisou que os "incidentes que motivaram a suspensão das negociações não são nem menores nem triviais". Acrescentou que, na sua opinião, o incidente de sabado ultimo foi de natureza proposital, uma vez que os comunistas marchavam com esquadras de morteiros e metralhadoras, em violação do acordo.

Acredita-se que o general Ridgway pode ter enviado a sua segunda mensagem, devido ao tom arrogante da versão em japonês da mensagem em que os comunistas prometiam respeitar a neutralidade.

A versão inglesa era de tom quase de apologia, porém, a versão japonesa foi transmitida pela emissora de Pequim para consumo dos povos asiaticos, sendo uma evidente manobra de propaganda, para fazer perder o prestigio do supremo comandante das forças da ONU.

(Conclui na 2.a página).

Serão convocadas as nações americanas para uma reunião na capital do Panamá

NO CONCLAVE, QUE DEVERA' REALIZAR-SE AINDA ESTE MES, SERA' DEBATIDA A QUESTÃO DA ASSISTENCIA TECNICA A SER PRESTADA PELOS ESTADOS UNIDOS ÀS REGIÕES MENOS DESENVOLVIDAS

WASHINGTON, 7 — (UP) — Por Artur Olsen, correspondente) — Segundo os funcionarios diplomaticos, será solicitado à Reunião das Republicas Americanas, este mês, no Panamá, que reafirme o seu apoio ao projeto da cooperação tecnica do Conselho Inter-Americano Economico e Social.

Acrescentam tais funcionarios que este apoio deverá confirmar-se com a aprovação de verbas, para evitar que o projeto 1951 fracasse por falta de fundos.

O projeto em apreço é um dos assuntos mais importantes do programa da segunda conferencia extraordinaria, que terá inicio na cidade do Panamá, no dia 28 de agosto.

Baseando-se no discurso de Truman, ao tomar posse em 1949, em que expôs a doutrina do ponto quarto, o Conselho redigiu há dois anos um plano para prestar assistencia em assuntos tecnicos às regiões menos desenvolvidas do Hemisferio.

Os governos interessados, logo em seguida, apresentaram 78 projetos, que representam o custo total de cerca de três milhões e quinhentos mil dolares.

A lista geral dos projetos sofreu uma redução, passando finalmente a 12, os quais foram considerados preferenciais, inclusive o que prevê a criação de um grande centro de investigações sobre a aftosa, no Brasil.

No dia 31 de julho, faltavam setenta mil dolares para completar a verba de 350.000 dolares aprovada para o desenvolvimento dos planos.

Um relatorio da comissão esclarece que a crise economica foi provocada pela diferença entre as somas oferecidas pelos governos americanos e as quantidades que realmente levantaram.

Com exceção da Bolivia, Cuba, Chile, Mexico e Paraguai, todas as demais republicas se comprometeram a fornecer somas, que no total ascendem a um milhão e trezentos e vinte e oito mil dolares, suficiente para cobrir o custo dos projetos de 1950.

Porem, na realidade, só foi levantada a soma de duzentos e setenta e seis mil e quinhentos e cincoenta dolares, dois quais duzentos e cincoenta mil dolares fornecidos pelo governo dos Estados Unidos. Até agora, os países latino-americanos somente forneceram onze por cento do total da soma recebida.

Dizem os funcionarios bem informados que alguns governos latino-americanos retardaram a entrega de suas quotas até adquirirem a certeza de que o Congresso dos Estados Unidos aprovaria a verba prometida pelo governo de Washington.

Os funcionarios da União Pan-Americana confiam em que a crise economica será resolvida e consideram que os problemas do momento são carateristicos de todo o inicio de uma nova organização.

A FORÇA AEREA NORTE-AMERICANA

WASHINGTON, 7 (AFP) — "Nós não podemos esperar derrotar o poderio sovietico sem possuir superioridade aerea", afirmou o sr. Carl Winson, representante democrata da Georgia, e presidente da Comissão das Forças armadas da Camara, em declaração escrita, entregue hoje à imprensa. Como consequencia de tal opinião, o sr. Winson decidiu apresentar um projeto de lei à

(Conclui na 2.a página).

Um "foguete" americano atinge 210 quilometros de altura

WHITE HANDS (NOVO MEXICO), 7 (AFP) — Um foguete americano "Viking" estabeleceu novo recorde mundial de altitude, subindo a mais de 130 milhas (cerca de 210 quilometros).

Aceitou René Pleven a incumbencia de formar o novo governo francês

DEVERA' APRESENTAR-SE PERANTE A ASSEMBLÉIA NACIONAL PARA PEDIR INVESTIDURA DAQUELE PARLAMENTO

PARIS, 7 (U. P.) — O ex-primeiro ministro René Pleven aceitou o encargo de formar um novo governo que possa arrancar a França de sua atual crise politica que já se encontra em sua quinta semana de vida.

Pleven é membro da União Socialista Democrata; às 12 horas de hoje (tempo local), Pleven compareceu ao palacio dos Campos Eliseos para comunicar ao presidente Auriol que aceitava o encargo de "premier" a despeito do frio apoio que lhe foi dado por dois dos tres partidos centristas — radical socialistas e socialistas.

PEDIRA' UM VOTO DE CONFIANÇA A' ASSEMBLE'IA NACIONAL

PARIS, 7 (AFP) — O sr. René Pleven deverá se apresentar amanhã perante a Assembléia Nacional para pedir investidura e formar o governo.

MAIOR OPORTUNIDADE

PARIS, 7 (AFP) — Nos bastidores do Palacio Bourbon, tem-se a impressão de que René Pleven, que deve se apresentar amanhã para pedir ao Parlamento a investidura, a fim de formar o governo, será mais feliz que seus predecessores, René Mayer e Maurice Petsche, e obteria o voto favoravel dos quatro grupos majoritarios: radicais, Movimento Republicano Popular, socialistas e independentes, o que lhe asseguraria cerca de 400 votos. Sabe-se que bastam 314 para a investidura.

Todavia, surgirão questões delicadas na fase que se seguirá à investidura, quando da formação do governo. Os socialistas, com efeito, deram a entender, até agora, que não entrariam no governo.

Essa atitude inquieta os radicais, os quais temem que os socialistas se reservem grande liberdade de manobras. Os socialistas e radicais dividem-se, na realidade, num eleitorado leigo, hostil às subvenções escolares, que provocam no momento tão vivas controversias. Os radicais não desejariam entrar num governo no qual não seriam cobertos, no flanco esquerdo, pela esperança de ministros socialistas. Temem que os militantes socialistas do país tentem desviar seu eleitorado leigo se o governo fôr levado a propôr que se deixe passar o voto das subvenções escolares. E' por isso que os radicais já se mostraram reticentes ao votar a moção declarando que, em materia de subvenções escolares, não iriam alem das propostas formuladas por René Mayer, lider de seu partido, quando se apresentou, na outra semana, para investidura.

Essa moção prejudicava as negociações de Pleven, porque Mayer, como se sabe, foi batido. O novo presidente designado do Conselho conseguiu, esta manhã, que os radicais atenuassem suas condições, mas precisaram que votariam a favor da investidura da mesma forma que os socialistas, isto é, reservando-se a questão da participação. Acredita-se, no entanto, que os radicais não poderão deixar de pertencer ao governo, mas tudo ficaria melhor se os socialistas tambem dele participassem. Não é impossivel, por outro lado, que Pleven, embora se diga no momento que os socialistas se reservam em sua politica de apoio, acaba conseguindo sua participação. — Maurice Fabry, da "France Presse".

CONSUMO DE CAFÉ NOS EE.UU.

WASHINGTON, 7 (U. P.) — O Departamento da Agricultura fez uma estimativa preliminar de que o consumo do café "per capita" nos Estados Unidos em 1951, na base de grão verde, será de 16,6 libras-peso. Essa estimativa foi feita com exclusão do consumo militar de abastecimentos não civis.

Representa assim um aumento de meia libra com relação ao consumo "per capita" de 16,1 libras de 1950 e contraria a opinião dos peritos do Comitê de Agricultura do Senado que no ano passado disseram que o nivel mais alto dos preços iniciado em 1950 poderia causar uma redução de 15 a 20 por cento no consumo de café nos Estados Unidos.

No ano de 1946 o consumo de café "per capita" nos USA era de 19,9 libras e em 1949 de 18,6. Muito embora tenha diminuido o consumo "per capita" desde a guerra, a estimativa de 16,6 libras-peso constitui um aumento de 19 por cento sobre a media de 14,0 libras dos anos de 1935 a 1939.

Aviador inglês envolvido em delito grave

LONDRES, 7 (U.P.) — O Ministerio da Aeronautica anunciou que um aviador que trabalhou no Q.G. do Comando de Caças Britanico está sendo acusado de posse ilegal de material secreto e poderá ser processado pela côrte marcial.

As autoridades declararam que o aviador Gerald Stubbins está sendo submetido a investigação para verificar se ha provas para o seu julgamento pelo tribunal militar. Segundo as normas do processo seguidas em casos similares, o julgamento somente se realizará após uma completa investigação.

Seriamente preocupada a UNESCO com a crise de papel de imprensa

Medidas imediatas deverão ser adotadas para aumentar a produção e garantir a distribuição equitativa

PARIS, 7 (UP) — Jaime Torres Bodet, diretor-geral da Organização Educacional, Cientifica e Cultural das Nações Unidas, dirigiu apelo urgente às 64 nações-membros hoje, no sentido de contribuir para solucionar o problema da escassez de papel de imprensa em todo mundo. Disse Bodet: "A escassez de papel torna-se cada vez mais aguda em todo o mundo. A alta acelerada dos preços agrava a situação e a desproporção dos abastecimentos de varios países aumenta o desequilibrio internacional".

SUGESTÕES APRESENTADAS

PARIS, 7 (UP) — Jaime Torres Bodet, diretor da UNESCO, exortou as sessenta e quatro nações membros da organização, a tomar medidas para resolver a escassez do papel de imprensa.

Segundo Bodet, tais medidas seriam:

1 — aumentar a produção de papel para jornais e livros, mediante o emprego de novas materias primas, e facilitando a inversão a longo prazo, de acordo com os convenios internacionais.

2 — garantir a distribuição mais equitativa do papel.

O apelo de Torres Bodet foi feito na seguinte mensagem: "A conferencia geral da UNESCO, organização que compreende sessenta e quatro nações membros, antes de encerrar seu sexto periodo de sessões, que acaba de celebrar em Paris, pediu-me advertir o mundo e os governos de todos os países sobre um dos mais sérios perigos, que ameaçam a educação e as comunicações, ou em outras palavras, o meio principal com que os povos podem chegar a conhecer-se entender-se e apreciar-se; refiro-me à crescente escassez na produção de papel de imprensa. "Muitos jornais e revistas suspenderam suas publicações, condenando com isso legitima expressão das diversas opiniões. Outros tiveram que diminuir seus tamanhos. Aqueles que continuam a circular, estão sendo vendidos a preços proibitivos. A imprensa independente é, naturalmente, a primeira em sofrer tal situação".

VERDADEIRO DESEQUILIBRIO

PARIS, 7 (AFP) — Jaime Torres Bodet, diretor-geral da UNESCO, enviou um apelo a todos os governos, pedindo-lhes para tomar as medidas necessa-

(Conclui na 2.a página).

MAIS UMA FARSA COMUNISTA

Qualificada pelo Departamento de Estado dos EE.UU como "armadilha" a proposta do pacto das 5 nações

A INGLATERRA E A FRANÇA RECEBERAM COM FRIEZA E DESCONFIANÇA A ULTIMA PROPOSTA DE PAZ DO PRESIDENTE DA UNIÃO SOVIETICA — NÃO SE SABE SE O GOVERNO AMERICANO RESPONDERA' OFICIALMENTE À MENSAGEM DE MOSCOU

WASHINGTON, 7 (UP) — O Departamento de Estado qualificou de nada mais do que "uma armadilha de propaganda" destinada a "adormecer o povo americano", a nova proposta soviética de Pacto das Cinco Potencias para garantir a paz.

A NOTICIA FOI RECEBIDA COM DESCONFIANÇA NA INGLATERRA E NA FRANÇA

LONDRES, 7 (UP) — A Grã Bretanha e França receberam com frieza a ultima proposta de paz da Russia, em carta que o presidente Nikolai Shvernik dirigiu ao presidente Truman, advogando por um pacto de paz entre as cinco grandes potencias.

Os funcionarios britanicos consideram que se trata de uma manobra de propaganda russa com o objetivo de dividir o campo ocidental e ganhar espaço vital para a politica expansionista do Kremlin.

Pouco depois, a chancelaria francesa disse que a proposta do presidente da União Soviética a Truman "não era novidade. Não devemos esquecer que o Pacto do Atlantico Norte oferece à França e ao ocidente todas as garantias que atualmente necessitam".

Os funcionarios franceses expressaram que a Russia debilitou a ONU com o seu uso do veto, e que não existem garantias de que a Russia e a China não desejem fazer o mesmo com o tratado de paz das cinco grandes potencias.

Recorda-se, aliás, o artigo publicado pela revista soviética "Noticias", que repete a frase tão nhecida de que "os sistemas soviético e capitalista podem coexistir" e advoga pelo restabelecimento do comercio entre o oriente e o ocidente.

NÃO E' MERECEDORA DE CREDITO

WASHINGTON, 8 (AFP) — Um porta-voz do Departamento do Estado, fez hoje uma declaração sobre a proposta soviética do pacto de paz entre as cinco grandes potencias contida na mensagem de Shvernik a Truman, exprimindo-se nos seguintes termos: "A proposta soviética faz parte da propaganda destinada a nos fazer cochilar. O mundo sabe porque participamos do pacto do Rio de Janeiro e do Pacto do Atlantico e porque vamos concluir um pacto com a Australia e a Nova Zelandia. Não se trata de atos agressivos, mas de acordos destinados a nos defender contra a agressão.

* * *

WASHINGTON, 7 (AFP) — Falando sobre a mensagem de Shvernik a Truman, propondo um pato de paz entre as cinco potencias, conforme o apelo do Kremlin, um porta-voz do Departamento de Estado declarou não haver razão para a Russia subscrever novas obrigações contratuais, enquanto não tiver readquirido a confiança do mundo em sua palavra, honrando as suas obrigações, já existentes.

A DECISÃO DOS EE.UU.

WASHINGTON, 7 (AFP) — Interpelado pela imprensa, um porta-voz do Departamento do Estado declarou que o governo americano ainda não decidira se responderia ou não oficialmente à proposta do presidente do Soviet Supremo, feita através da mensagem de Shvernik a Truman.

"E' possivel, disse o porta-voz, que no momento oportuno o presidente dos Estados Unidos transmita ao Congresso, a resolução soviética contendo essa proposta".

(Conclui na 2.a página)

O problema espanhol: reforma ou maior repressão?

JEAN CREACH (Do correspondente especial do "CORREIO PAULISTANO" e "MANCHESTER GUARDIAN")

(ULTIMO DE UMA SÉRIE DE DOIS ARTIGOS)

MADRID — Um pouco antes do Escorial ergue-se a fachada de um pequeno palacio, tão simples e gracioso quanto as vilas construidas pelos Medicis em torno de Florença. Por trás dessa fachada, numa espessura de 80 metros, ficam as partes iniciais das grossas muralhas de tijolo e pedra, os fulcros das grandes colunas que se levantam do solo. Quem está construindo esse palacio? Uma tabuleta levantada junto à estrada pelos arquitetos anuncia descaradamente a quem passa: o Departamento das Prisões.

Há vinte anos vem sendo gasto dinheiro nos novos Ministérios ainda não completados: no Ministério do Ar, em Moncloa, que os madrilenos apelidaram: Mosteiro; na estação transmissora da Radio Barcelona, atrás de Monjuich, rodeada das cabanas dos famintos habitantes de Murcia; no edificio administrativo do Instituto de Seguros; nos bancos fundados pelo próprio regime; nos luxuosos onibus eletricos de Madrid e em centenas de outras despesas de luxo. Isso tem ajudado os espanhois a se esquecerem das realizações do regime: pontes e igrejas reconstruidas: 130.000 casas residenciais construidas perto das grandes cidades e 70 represas construidas em doze anos. O povo não compreende como o general Franco, que está sempre afirmando que a Espanha é pobre, permite despesas tão suntuarias. E' verdade que essa critica se aplica igualmente aos que a fazem: no meio da severidade de Castela ou do realismo dos bairros comerciais, todo espanhol, castelhano, galego, basco, andaluz ou catalão, sonha os mesmos sonhos: quanto mais ruinoso é o luxo tanto mais crescem os sonhos: o espanhol se entrega a eles porque exaltam seu orgulho e parecem ofuscar sua pobreza e sua fraqueza.

A terra é pobre, diz o regime, e isso é um lugar comum da literatura espanhola. Os empregados que não saem de Barcelona, o operario de construção civil de Malaga que não terá meios de levar sua familia à praia de Torremolinos, apenas a 15 quilometros de seu local de trabalho, o carroceiro de Badajós — todos fazem éco do mesmo sentimento. Mas o catalão em seu trigal, o valenciano que faz duas colheitas por ano, plantando arroz nos brejos em lugar de trigo, o andaluz com suas terras cobertas de oliveiras — todos esses estão sorridentes. Acabo de regressar de uma viajem de mais de 3.000 quilometros entre seus campos. Compreendo a significação de seu sorriso.

Outras pessoas, tambem, compreendem: os latifundiarios de Huelva, ao norte de Sevilha; de Puebla, entre Antequera e Malada; de Almendricos de Lorca, no coração daquelas zonas andaluzas que são consideradas as mais miseraveis; de Cascedilla, nas portas de Madrid; de Segovia e Valladolid, na grande planicie de Castela Velha e na maior parte das regiões "pobres". Para grande numero deles, a modernização da agricultura, a substituição do arado obsoleto pelo moderno arado e do burro pelo trator, significa "criar desemprego", pois não podem imaginar um solo mais rico alimentando uma população maior e nunca se preocuparam em saber se isso defenderá os seus proprios interesses. Ninguem quer lucros rapidos na Espanha. Os camponeses andaluses e castelhanos fazem éco às objeções de seus patrões:

— Essas coisas estrangeiras? Que quer o senhor que a gente faça com elas?

Não se trata de uma simples questão de irrigação, como o governo imagina. E' uma questão de mentalidade do país — cinco sextas partes da população — que é a raiz das dificuldades. E, de um modo geral, o regime pouco fez para muda-la. Contudo, o regime deseja transformar a Espanha num Estado moderno, com uma ordem social moderna, assegurando a justiça "do principe" em lugar da injustiça e crueldade de seus suditos. Se tivesse conseguido fazer isso, estariam os espanhois unanimemente protestando contra a politica economica e social de Madrid? — (APLA).

COLUNA CATOLICA

OS SANTOS DO DIA
8 DE AGOSTO

São Ciriaco, São Longo e Santo Esmeraldo, valorosos cristãos do seculo terceiro que tomaram a si a gloriosa missão de propagar a fé cristã e catolica em terras da Asia, notadamente na Persia onde, embora leigos pelo ardor com que anunciavam os Evangelhos de Jesus Cristo, alcançaram numerosas conversões.

Feitos prisioneiros pelos delegados romanos na Persia, como fossem eles naturais de Roma, para a sede do Imperio foram enviados e, ali, sob Deocleciano e Maximino foram punidos com a morte entre martirios atrozes. E S. Famiano, confessor da fé, em Gallesi, grande amigo do povo, ao qual ao mesmo tempo que instruia nos misterios da religião catolica, servia com sua inesgotavel caridade a todos edificando pelas suas peregrinas virtudes, tanto que, tendo morrido em 1150, mal foi beatificado, a igreja de Gallesi o adotou como padroeiro da cidade, onde, como tal, vem sendo cultuado até nossos dias.

OBRAS DAS VOCAÇÕES

Comunico aos revmos. srs. padres diretores de Centros, exmas. sras. zeladoras e associados da Obra das Vocações Sacerdotais, que hoje, às 16 horas haverá a costumeira Reunião Trimestral, presidida por s. excia. revma. Dom Antonio Maria Alves de Siqueira, DD. Diretor Delegado da O. V. S.

Todos os centros devem enviar pelo menos um representante, a fim de tomar conhecimento dos assuntos tratados e depois comunicar na reunião paroquial. (a.) pe. José Maier Paine — Secretario Geral da O. V. S.

CRISMA

Durante o corrente mês, d. Paulo Rolim Loureiro, bispo auxiliar administrará o Santo Sacramento do Crisma, às 14 horas nas seguintes igrejas do Arcebispado.

Dia 12 — na igreja matriz de São Paulo da Cruz (Calvario) rua Arcoverde;

Dia 19 — na Igreja matriz de N. Sra. da Candelaria, de Vila Maria;

Dia 26 — na Igreja de Caucaia, na paroquia de Cotia.

AÇÃO CATOLICA ARQUIDIOCESANA

CONGRESSO INTERNACIONAL DE APOSTOLADO LEIGO — Sob a direção de d. Antonio M. Alves de Siqueira, bispo auxiliar, e do pe. José Thurler, a Ação Catolica Arquidiocesana e a Federação das Congregações Marianas organizaram uma excursão à Europa, por ocasião do Primeiro Congresso Internacional de Apostolado Leigo a realizar-se em Roma. Informações mais detalhadas no secretariado geral da A. C., à rua Venceslau Braz, 78 — 1.o andar, sala 108, ou na séde da Federação das Congregações Marianas, à rua Conde de Sarzedas, 100, telefone 32-1515, ou ainda na igreja matriz de São João Batista, telefone 9-2645.

VISITA PASTORAL

D. Antonio Maria Alves de Siqueira, bispo auxiliar, estará em visita pastoral na paroquia de Santa Teresinha — Higienopolis, até hoje.

OBRA DAS VOCAÇÕES SACERDOTAIS

Comunico aos revmos. padres diretores de centros, exmas. zeladoras e associadas da OVS, que hoje, às 16 horas, haverá na Curia Metropolitana a costumeira reunião trimestral, sob a presidencia do exmo. sr. d. Antonio M. Alves de Siqueira, diretor-delegado. Todos os centros devem enviar pelo menos um represen tante, a fim de tomar conhecimento dos assuntos tratados e depois comunicar na reunião paroquial. — São Paulo, 8 de agosto de 1951. (a.) pe. José Mayer Paine, secretario geral.

CONFERENCIA DO PADRE DELCUVE, JESUITA

Promovida pela Faculdade de Filosofia Sedes Sapientiae", pronunciará uma conferencia, hoje, às 16 horas, no auditorio da referida Faculdade, na rua Marquês de Paranaguá, 111, sobre "O problema da formação religiosa no mundo moderno", o revmo. pe. Delcuve, jesuita, diretor do Centro Internacional de Formação Religiosa, em Bruxelas. São especialmente convidados os sacerdotes, religiosos, religiosas, professores, catequistas e demais pessoas interessadas.

O MAXIMO CENTENARIO DESTE ANO

O Cristianismo é a alma da chamada civilização ocidental, que tambem amalgama num todo o direito romano e a arte grega.

O Cristianismo porém é de origem asiática; e foi o asiano Jesus que o fundou. Era todavia a Palestina, porção da Asia onde nascera e o fundára, um territorio de Roma Imperial. Eis porque, se os Evangelhos, que traçam as linhas gerais da biografia e da atividade de Cristo Senhor, rumam os acontecimentos da Galiéia para Jerusalem, na Judéia, onde o Mestre haveria de morrer, sendo a Cidade Santa o termo da sua jornada terrestre, já os Atos, o qual livro é como que a biografia de Cristo Mistico ou Igreja Nascente, partem de Jerusalem, como foco e centro da nova religião, e rumam em busca da Roma dos Cesares.

Realizando essa marcha para o ocidente, o Cristianismo devia introduzir-se na Europa. De começo, nas provincias orientais do Imperio, e depois na Urbe. E assim foi que lá pelo ano 50 como alguns querem, ou 51, como o preferem outros, saindo de Troade, burgo proximo à antiga Troia, na Turquia de hoje, o Cristianismo velejou com Paulo através do Mar Egeu e atingiu o porto de Neápolis na Macedonia. Ali terminava a magnifica via Ignaciana, que os Romanos construiram a fim de comunicar esse porto do Egeu, e proximo ou Porto Euxino ou Mar Negro, com o de Durazzo no Mar Adriatico e fronteiriço à Italia.

Ao longo dessa via estava Filipos, Anfipolis, Apolônia e Tessalônica.

O grande Apostolo pregou então a Cruz de Cristo nessas paragens, até que abandonou a Via Ignaciana e desceu até Atenas e Corinto. A Europa foi fazendo-se cristã. E dela o Cristianismo atravessou o mar ocidental aclimatando-se esplendidamente em terras americanas

Eis porque o ano passado e este ano de conjunto celebram o 19.o centenario da evangelização européia.

Todos os demais centenarios, celebrando-se fatos posteriores de vulto que a historia foi registrando, são de menor monta e simples fruto desse fato impar, que é a da cristianização da Europa. Afinal, a Cruz é a alma da raça ocidental. E o Evangelho a base da vida inteira do mundo, já cristão ou com tedencias a sê-lo, sobremodo pelo influxo dos europeus e americanos.

H. C. L.

FESTA DA ASSUNÇÃO DE NOSSA SENHORA

Dom Carlos Carmelo de Vasconcelos Mota, por mercê de Deus e da Santa Sé Apostolica, arcebispo metropolitano de São Paulo, cardeal presbitero da Santa Igreja Romana sob o titulo de São Pancracio.

Fazemos saber ao Colendo Cabido Metropolitano, aos revmos. decanos, parocos e sacerdotes, à Ação Catolica, Congregações Marianas, Pias Uniões, Colegios Catolicos, Associações Religiosas e aos fiéis de nossa amada arquidiocese que, ocorrendo a 15 do corrente, a festa da Assunção de Nossa Senhora aos céus, a realizar-se pela primeira vez depois da Proclamação do Dogma deste inefavel privilegio de Maria Santissima, resolvemos solenizar com piedoso entusiasmo a festividade da Senhora da Assunção e da Gloria, titular bem querida de nossa Sé Catedral.

As comemorações abrangerão um Triduo Preparatorio, celebração da Vigilia, Missa Pontifical e grandiosa Concentração conforme o seguinte programa:

I — TRIDUO PREPARATORIO

Locais: matrizes do sr. Bom Jesus do Brás, de São Geraldo das Perdizes, e da Imaculada Conceição.

Dia e hora: Respectivamente, nos dias 11, 12 e 13 de agosto, às 19,30 horas.

Programa: 1.o — Entrada solene dos Congregados Marianos e Filhas de Maria. 2.o — Recitação solene do Terço do Santo Rosario. 3.o Canto das Ladainhas de Nossa Senhora. 4.o — Pregação. 5.o — Entrada processional do exmo. sr. bispo oficiante e ministros. 6.o — Recitação da Consagração. 7.o — Benção com o SS. Sacramento. 8.o — Canto — "Com minha Mãe estarei".

II — CELEBRAÇÃO DA VIGILIA

No dia 14 de agosto, às 20 horas, na Matriz de Santa Ifigenia, Catedral Provisoria, os seminaristas do Seminario Central da Imaculada Conceição do Ipiranga, cantarão, solenemente, com seis capistas, as Primeiras Vesperas da Festa da Assunção de Nossa Senhora. Dará a benção com o SS. Sacramento o exmo. sr. d. Paulo Rolim Loureiro.

III — SOLENIDADES DO DIA DA ASSUNÇÃO

(15 de agosto)

A — **Missa Pontifical:**

Às 9,30 horas, na Basilica de São Bento, dedicada à Assunção de Nossa Senhora, s. emcia. revma., o sr. cardeal arcebispo d. Carlos Carmelo de Vasconcelos Mota, assistido pelo Colendo Cabido Metropolitano, cantará solene Missa Pontifical, em honra de Maria Santissima Assunta aos céus. O coro estará a cargo dos revmos. srs. monges Beneditinos, e servirão ao altar os seminaristas do Seminatorio Central.

B — **Concentração de encerramento:**

a) Desfile festivo em louvor de Nossa Senhora da Gloria:

Hora: Às 16 horas.

Trajeto: Da Basilica da Assunção (largo de São Bento) à Catedral da Assunção (praça da Sé), pelas ruas Libero Badaró e Benjamim Constant.

Participantes: Colegios catolicos, masculinos e femininos; socios da Juventude Masculina e Feminina da Ação Catolica; Congregados Marianos e Filhas de Maria, que desfilarão carregando as suas bandeiras e estandartes.

Formação: Na frente de cada grupo homogeneo, colocar-se-ão todos os respectivos porta-bandeiras ou porta-estandartes. A seguir, os membros dos grupos formarão em colunas de 12 de frente, caminhando pelo meio das ruas.

Ordem dos grupos: 1.o — Batalhões colegiais. 2.o — Outros colegios masculinos. 3.o — Colegios femininos. 4.o — Filhas de Maria. 5.o — Juventude Feminina Catolica. 6.o — Juventude Masculina Catolica. 7.o — Congregados Marianos. 8.o — Pelotão de honra (C. de Jesus). 9.o — Andor de Nossa Senhora da Gloria. 10.o — Pelotão de honra (C. Arquidiocesano). 11.o — Banda da Guarda Civil. 12.o — Povo em geral.

b) Manifestação popular na praça da Sé:

Atos da sessão de encerramento: 1.o Canto "Salve ó Mãe, Salve ó Virgem Santissima". 2.o — Palavras do exmo. sr. d. Antonio Maria Alves de Siqueira. 3.o — Recitação do Ato de Congregação. 4.o — Invocações. 5.o — Canto "Com minha Mãe estarei".

Observações: 1.o — Na praça da Sé deverão reunir-se todos aqueles que não acompanharem o desfile. 2.o — A escadaria deverá ficar completamente desimpedida. 3.o — O espaço central da praça deverá ficar desocupado para os participantes do desfile. 4.o — Não haverá benção com o SS. Sacramento. 5.o — Deverá ser mantida na praça uma atmosfera de sadio entusiasmo mariano.

Para todas estas solenidades convocamos a todos os nossos carissimos diocesanos, a fim de que na Arquidiocese, cuja Catedral é dedicada à Senhora da Assunção, as comemorações festivas deste ano atinjam inexcedivel grandiosidade e traduzam o incontido jubilo de nossos corações que, plenos de amor e confiança, filialmente se congratulam com a amada Rainha e Querida Mãe, a Senhora da Assunção e da Gloria.

Este nosso edital será lido e comentado pelos revmos. parocos, capelães e demais reitores de igrejas, a fim de que os fiéis se inteirem do seu conteudo e de cada uma das suas disposições.

Dado e passado nesta Nossa Curia Metropolitana de S. Paulo, sbo o nosso selo, aos 30 de junho de 1951.

C. card. Mota — arcebispo de São Paulo.

S. A. EMPRESA DO "CORREIO PAULISTANO"

PRESIDENTE: RAUL DA ROCHA MEDEIROS
VICE-PRESIDENTE: EDUARDO RODRIGUES ALVES
TESOUREIRO: JOSE' V. A. RUBIAO
SECRETARIO: VALDOMIRO LOBO DA COSTA
DIRETORES: AMADEU MENDES, ANTONIO AUGUSTO MONTEIRO DE BARROS NETO, FRANCISCO GLICERIO DE FREITAS
SUPERINTENDENTE: CARIO MOURÃO PERALVA

VENDA AVULSA:
Numero do dia . . Cr$ 1,00
Aos domingos . . Cr$ 1,50
Atrazados de dias comuns . . Cr$ 2,00
de edições de domingo . . Cr$ 3,00

ASSINATURAS:
Interior: — Ano . Cr$ 240,00
Semestre . . . . Cr$ 130,00
Trimestre . . . . Cr$ 85,00
Capital: — Ano . Cr$ 240,00
Semestre . . . . Cr$ 130,00
Trimestre . . . . Cr$ 85,00

ENDEREÇOS TELEFONICOS:
Superintendencia . . . 36-3169
Redator-chefe . . . 36-5282
Redação 36-4957
Publicidade 36-4959
Contabilidade 36-3167
Circulação (assinaturas, entrega e venda avulsa) . . . 36-3167
Esportes (das 20 às 2 horas) . . . 36-4957
Oficinas 36-4796
Oficinas — impressão (das 2 às 6 horas) . . 36-4796

AOS LEITORES E ASSINANTES
Solicitamos aos nossos leitores e assinantes que nos comuniquem sempre qualquer irregularidade no recebimento ou entrega do jornal.

AOS AGENTES E AO PUBLICO
Aos nossos prezados agentes e ao publico em geral pedimos que as remessas do numerario sejam feitas em nome da S. A. Empresa do CORREIO PAULISTANO

SUCURSAIS:
RIO DE JANEIRO — Publicidade: — Rua Mexico, 164 — 9.o andar — Tels. 42-4687 — 42-7604; — Redação: — Rua Santa Luzia, 173 — 5.o andar — Tels. 43-7837 e 32-1820
SANTOS — Rua do Comercio, 15, 2.o S/4 — Telefone 8870
CAMPINAS: — Rua Dr. Quirino, 1332, sala 2, telefone: — 6747

NECROLOGIA

Faleceram ontem, nesta capital:

SRTA. IOLANDA RODRIGUES — Com 22 anos de idade, filha do sr. Manuel Rodrigues Fernandes e da sra. Maria de Oliveira Alves. Deixa as irmãs: — Eulalia, Hermelinda e Beatriz.

O enterro realiza-se hoje, às 9 horas, saindo o feretro da rua Caiovas, 1.010, para o cemiterio do Araçá.

SRA. CERBONIA LECOMBERRI — Com 78 anos de idade, viuva do sr. Zeferino Lecomberri. Deixa os filhos: — Tomaza, casada com o sr. Luiz Martin; Conceição, casada com o sr. Francisco Fernandes; José, casado com a sra. Anita de Carole; Manuel, viuvo da sra. Julia Mulcheie e Marina, casada com o sr. João Flores.

O enterro realiza-se hoje, às 9 horas, saindo o feretro da rua Diniper, 3, para o cemiterio da Lapa.

SRTA. GENI CHAKUR — Com 30 anos de idade, filha do sr. Anis Chakur e da sra. Chafica Chakur. Deixa os irmãos: — Nicolau e Aleks.

O enterro realizou-se ontem, no cemiterio de Vila Mariana.

SRA. JOSEFINA LAMONICA CAMORCIA — Casada com o sr. Francisco Camorcia. Era filha do sr. Lourenço Lamonica e da sra. Francisca Lamonica. Deixa os filhos: — João, casado com a sra. Teresa Camorcia; Salvina, casada com o sr. Osvaldo de Almeida; Lourença, casada com o sr. Vitor Grecco e Francisca, casada com o sr. Luiz Regina. Deixa tambem os irmãos: — Antonio, Bartolomeu e Felipa.

O enterro realiza-se hoje, às 9 horas, saindo o feretro da rua Conselheiro Ramalho, 955, para o cemiterio São Paulo.

SRA. MARGARIDA ROGNER — Com 63 anos de idade, viuva do sr. Fritz Rogner. Deixa as filhas: — Herta e Erna.

O enterro realiza-se hoje, às 9 horas, saindo o feretro da travessa Joaquim Antunes, 6, para o cemiterio São Paulo.

SRA. ANGELINA GUGLIOTTI — No Rio de Janeiro, com 57 anos de idade, casada com o sr. Rafael Gugliotti.

O corpo foi transladado ontem para esta capital, à rua Lopes de Oliveira, 468, de onde sairá o feretro hoje, às 13 horas, para o cemiterio São Paulo.

SRA. LAURA DE ALMEIDA DE LUCCA — Com 57 anos de idade, casada com o sr. Afonso De Lucca Antonio. Era filha do sr. Angelo Augusto Almeida e da sra. Antonia Maria de Oliveira. Deixa irmãos.

O enterro realiza-se hoje, às 13 horas, saindo o feretro da rua Lopes Coutinho, 172, para o cemiterio do Braz.

CIPRIANO SIMÕES BRANCO — Com 67 anos de idade, casado com a sra. Ana Pacheco Simões. Deixa os filhos: — Cecilia, casada com o sr. Vitorio Di Nucci; Nelson, casado com a sra. Isabel P. Simões; José, casado com a sra. Hilda Simões; Olga, casada com o sr. Roberto Correa Silveira; Irene, Maria Rosa e Osvaldo.

O enterro realiza-se hoje, às 15 horas, saindo o feretro da rua Desembargador do Vale, 196, para o cemiterio Araçá.

SRA. MARIA DA CONCEIÇÃO CINTRA PACHECO — Com 78 anos de idade, viuva do sr. João Pacheco de Almeida Prado. Era filha do sr. Ladislau Antonio de Araujo Cintra e da sra. Escolastica de Almeida Cintra, já falecido. Deixa os filhos: — João, já falecido, que foi casado com a sra. Ester Moreira de Almeida Prado; Antonio, casado com a sra. Gerti Sampaio de Almeida Prado; Otavio, viuvo da sra. Anita Ferraz de Almeida Prado; Francisca, casada com o sr. Silvio de Almeida Sampaio; Escolastica, viuva do sr. Antonio de Sousa Amaral; Paulo, casado com a sra. Maria do Carmo de Almeida Prado; Salvio, casado com a sra. Sebastiana do Amaral Almeida Prado; Decio, casado com a sra. Maria Cacilda de Almeida Prado e Alceu, já falecido. Deixa tambem os irmãos: — Antonio, casado com a sra. Alzira de Almeida Cintra; Francisco, viuvo da sra. Maria Negreiros Cintra; Ana Brandina, viuva do sr. José Gé de Almeida Prado e Maria do Carmo, casada com o sr João Negreiros de Almeida Prado.

O corpo foi transladado ontem, para a cidade de Jaú, onde será sepultado hoje, às 9 horas, no cemiterio local.

ABGAR DE ANDRADE — Com 27 anos de idade, filho do sr. Leoncio de Andrade e da sra. Noemia de Andrade. Deixa os irmãos: — Ligia, casada com o sr. José de Almeida; Petronio, Agnes, Manuel e Elwar.

O enterro realizou-se ontem mesmo, no cemiterio do Araçá.

SRA. IOLANDA DE NAPOLI BUENO — Com 40 anos de idade, casada com o sr. Francisco de Assis Gomes Bueno. Era filha do sr. Braz de Napoli, já falecido, e da sra. Celestina de Napoli. Deixa os irmãos: — Maria, casada com o sr Jorge Barranjard e Angelo.

O enterro realizou-se ontem mesmo, no cemiterio São Paulo.

CARMINE CUCINO — Com 74 anos de idade, casado com a sra. Teresa Parisi Cucino. Deixa os irmãos: — Genoveva, casada com o sr. Virgilio Gesso e Rafael, viuvo da sra. Maria Cucino.

O enterro realiza-se hoje, às 9 horas, saindo o feretro da rua Conselheiro Carrão, 665, para o cemiterio do Araçá. Pede-se não sejam enviadas corôas ou flores.

ANTONIO HOMERO SIGISMUNDO CONCA — Filho do sr. Samuel Conca, já falecido, e da sra. Carmem Lavia Conca. Deixa viuva a sra. Isabel Saraiva Conca e uma filha: — Maria Isabel. Era irmão de: — Sidnei, Celestina e Ana.

O enterro realiza-se hoje, às 15 horas, saindo o feretro da rua Barão de Iguape, 625, para o cemiterio do Araçá.

PASQUALE COSENZA — Com 64 anos de idade, casado com a sra. Hermelinda Fristaque Cosenza. Deixa os filhos: — Iolanda, casada com o sr. Mario Mantovani; Rafael, casado com a sra. Ana Budri Cosenza; Vitorio, casado com a sra. Helena Prado Cosenza e Emilia, casada com o sr. Amadeu Holzer.

O enterro realiza-se hoje, às 15 horas, saindo o feretro da rua Prof. Sousa Barros, 145, para o cemiterio do Araçá.

DIOGO CORTEZ — Com 60 anos de idade, casado com a sra. Josefa Romero Cortez. Deixa um filho: — Antonio.

O corpo foi transladado para a cidade de Rio Claro, onde será sepultado hoje, no cemiterio local.

SRA. TERESA TEGON — Em São Caetano do Sul, com 86 anos de idade, deixando os filhos: — Maria, Olinda, Angelica, Otavio, Antonieta, Francisco, Antonio, Assunta, Silvia e Olga.

O enterro realizou-se ontem mesmo, no cemiterio local.

ANGELO GARCIA LOPES — Com 84 anos de idade, casado com a sra. Dolores Sanches.

O sepultamento deu-se ontem no cemiterio de Vila Formosa.

JOÃO JUVENAL ALVES DA SILVA — Com 54 anos de idade, casado com a sra. Donaria Alves da Silva.

O enterro realiza-se hoje, às 13 horas, saindo o feretro da rua Bonsucesso, 601, para o cemiterio do Araçá.

Serão convocadas

(Conclusão da 1.a página).

Camara prevendo a criação de forças aereas, nos Estados Unidos, constituidas de 163 grupos (138 grupos com base em terra e 25 grupos com base em porta-aviões). Proporá ainda a construção de 3 porta-aviões de grande tonelagem (2 para o Oceano Atlantico e um para o Pacifico).

O representante Winson é de opinião que a criação de tal força aerea exigiria efetivos suplementares de 300.00 homens e novas instalações terrestres, o que tornaria necessaria a soma de 400 milhões de dolares.

Como se sabe, a aviação norte-americana compõe-se presentemente de 87 grupos, aos quais se juntarão 9 outros grupos, em vias de formação.

SERIAMENTE PREOCUPADA

(Conclusão da 1.a página).

rias no sentido de fazer frente à crise de papel de jornal.

Lembrando que a conferencia geral da UNESCO o encarregou, no mês passado, de alertar a opinião publica mundial sobre um dos graves perigos que ameaçam a educação e a informação, insuficiencia de produção de papel de jornal e papel editorial, Torres Bodet salientou que a alta acelerada dos preços agrava ainda mais a situação, enquanto que a desproporção das quantidades disponiveis nos diversos paises acentua o desequilibrio internacional.

De outra parte, essa situação teve consequencias nefastas sobre a instrução: muitas escolas e universidades já não possuem livros, cadernos etc., e seria impossivel fornecer livros, jornais, publicações, aos homens que aprendem a ler, se o numero dos mesmos aumentasse de apenas 5 por cento.

SÃO PAULO TERÁ'

(Conclusão da ultima página).

dos Unidos, estão a cargo da "Halabird and Root and Burgee", de Chicago, na qual trabalham cerca de 300 arquitetos.

SEU NOME RESULTARA' DE UM CONCURSO POPULAR

Finalizando suas declarações, o sr. Simone Pereira expressou-nos seu ponto de vista, segundo o qual São Paulo, mais que qualquer outra cidade do Brasil, necessita de um grande hotel, com o melhor que existe no genero. Esperamos que esse notavel empreendimento esteja concluido para os festejos comemorativos do quarto centenario de fundação de São Paulo, para atender à grande massa de turistas e forasteiros que para aqui virão. De qualquer forma, será uma expressiva contribuição para esse grande acontecimento na vida da cidade. Quanto ao nome do futuro hotel, posso adiantar que ainda não está escolhido, devendo resultar de um grande concurso popular, que instituiremos na ocasião, oferecendo valiosos premios aos que dele participarem. Com isso, deixaremos à escolha do povo paulista o nome do seu grande hotel".

Ampla reorganização

(Conclusão da ultima página).

Estado. O sr. governador já manifestou ao Tribunal de Justiça e à Assembléia Legislativa do Estado o desejo de que novos regionais de alçada sejam criados futuramente, para funcionar no interior do Estado. A esse respeito, os três poderes revelam identico pensamento, ao que estou informado.

— Quanto à minha viagem ao Rio — concluí o sr. Loureiro Junior — é ela motivada por assuntos exclusivamente pessoais, devendo regressar a São Paulo amanhã à tarde.

ULTIMA HORA ESPORTIVA

SUSPENSO POR UM JOGO O CENTRO-AVANTE DO SANTOS F. C.

O Tribunal de Justiça Desportiva, ontem reunido, resolveu suspender por um jogo o centro avante Silas, do Santos F. C. Dessa forma, o atacante do clube praiano não atuará no proximo encontro com o S. Paulo F. C,

PALMEIRAS VS. RADIUM

A diretoria da Sociedade Desportiva Palmeiras resolveu que o jogo com o Radium, de Mococa, será, mesmo, no Parque Antartica, no proximo sabado, à tarde.

ORDENARA' RIDGWAY IMEDIATO REINICIO

(Conclusão da 1.a página).

A conjetura de que hoje, quarta-feira, não haverá nova conferencia em Kaesong, se baseia na crença de que Joy e seus acompanhantes permanecerão em Toquio até que se receba sua resposta comunista satisfatoria.

Pelo menos cinco horas necessitarão os delegados da ONU para chegar de avião até o acampamento de paz aliado e meia hora em helicoptero para atingir Kaesong.

TEXTO DA MENSAGEM DO GAL. RIDGWY

TOQUIO, 7 (U. P.) — E' o seguinte o texto da mensagem dirigida pelo general Matthew B. Ridgway, comandante supremo das Nações Unidas, aos lideres militares comunistas Kim Il Sung e Peng Teh Huai: "Recebi e me inteirei do conteúdo de vossa mensagem de 6 de agosto em que manifestais ter novamente expedido ordens a vossos guardas em Kaesong para que acatem estritamente a determinação de que nenhum guarda armado deve penetrar na área de conferencia, a fim de que não se repitam incidentes semelhantes aos de 4 de agosto".

"Observei tambem que descreveis esse incidente como de somenos importancia, acidental e trivial. Tais incidentes têm uma importancia capital, conforme já indiquei antes. Incidentes não podem ser "pequenos" nem triviais. "E duvida-se mesmo de sua natureza acidental já que baterias de morteiros e metralhadoras estavam presentes, em violação a vosso acôrdo, com seu equipamento na zona neutra, enquanto que as unicas forças armadas na zona neutra deveriam ser as que se precisassem unicamente para as funções militares".

"E' necessario que se entenda, claramente, que aceito o reinicio das negociações do armisticio sob a condição de que se cumpram ao pé da letra vossas garantias quanto a neutralidade da região de Kaesong. Todas as palavras adicionais que se pronunciarem neste sentido serão interpretadas como um passo deliberado de vossa parte para terminar com as negociações sobre o armisticio. Espero que aceiteis esta condição".

"Assinado — M. B. Ridgway, general do Exercito dos Estados Unidos".

ATAQUES DA RADIO DE PYONGYANG

MOSCOU, 7 (AFP) — A Agencia Tass anuncia de Pyongyang que a agencia telegrafica norte-coreana acaba de publicar um comunicado declarando que, sob a capa de conversações de armisticio, "os imperialistas dos Estados Unidos se preparam para ampliar sua agressão. O comunicado afirma, em seguida, que "os homens dos Estados Unidos acham que lhes será proveitoso prolongar as conversações ou mesmo torpedea-las. Propondo suas emendas à ordem do dia, relativas ao estabelecimento da linha demarcatoria, a delegação dos Estados Unidos assegura que a superficie enorme de territorio norte-coreano que reclama permitirá criar uma linha de defesa. E' a mentira evidente, que não reclama qualquer desmentido."

O comunicado da Agencia Telegrafica Coreana acrescenta que "na realidade, o territorio que a delegação dos Estados Unidos pretenderia assim destacar da Coreia do Norte, não será mais que uma cabeça de ponte vantajosa para uma ofensiva dos Estados Unidos rumo às fronteiras da China e da URSS. Com as conversações de Kaesong, os meios dirigentes dos Estados Unidos pretendem, não a paz, mas o prosseguimento da guerra", que, segundo a referida agencia, somente é proveitosa "aos monopolios capitalistas, verdadeiros senhores dos Estados Unidos" Tais os motivos que a agencia atribui aos homens dos Estados Unidos, os quais, repete ela, procuram "prolongar as conversações, a fim de torpedea-la no final das contas".

"Manter a situação tensa no Extremo Oriente, concluiu o comunicado, serve aos interesses dos Estados Unidos, mas o povo da Coreia declara uma vez mais que, se os imperialistas dos Estados Unidos se atem aos seus planos egoistas, torpedeando as negociações de armisticio, todas as responsabilidades cairiam sobre eles. O povo coreano é por uma paz justa, baseada no respeito aos direitos de um povo, bem como pela unidade, liberdade e independencia de sua patria".

OBJETIVO DELIBERADO DOS COMUNISTAS

TOQUIO, 7 (UP) — O general Matthew Ridgway declarou hoje aos comunistas que há duvidas sobre a natureza "acidental" das violações ao acordo sobre a neutralidade de Kaesong, mas que as negociações sobre o armisticio podiam ser reiniciadas, sempre e quando "se cumpram plenamente com vossas garantias relativas à neutralidade da região de Kaesong".

"Toda falha adicional a este respeito", acrescentou, "será interpretada como manobra deliberada de vossa parte para por fim às negociações sobre o armisticio."

A mensagem de Ridgway foi transmitida pelo radio aos comunistas.

"OS EE. UU. ESTÃO TIRANDO VANTAGENS"

TOQUIO, 7 (UP) — Os Estados Unidos estão tirando vantagens da "acidental" violação da zona de neutralidade de Kaesong pelos comunistas — declarou a radio de Pekim numa transmissão captada nesta cidade.

REGRESSA A' COREIA A DELEGAÇÃO DE PAZ DA ONU

TOQUIO, 8 (UP) — Regressaram à Coreia, hoje, os membros norte-americanos da delegação das Nações Unidas, às negociações de armisticio.

Destruida a casa de campo de Hitler, na Baviera

MUNICH, 7 (AFP) — O governo da Baviera decidiu fazer derrubar totalmente a "Berghof", residencia de lazer de Adolfo Hitler, perto de Berchtesgaden. Nos meios sociais-democratas, salienta-se que o governo da Baviera pretende assim provar que se oporá a qualquer movimento neofascista ou totalitario.

CREDITOS CONCEDIDOS À ESPANHA

WASHINGTON, 7 (AFP) — O Banco Governamental Americano, Banco de Exportação e Importação, concedeu hoje à Espanha creditos num total de 5.600.000 dolares. Um desses creditos, que se eleva a 2.400.000 dolares, destina-se a financiar a aquisição de material e serviços tecnicos para as instalações hidreletricas das proximidades de Madrid.

O segundo, de 3.200.000 dolares, servirá para desenvolver a produção espanhola de minerios.

Esses fundos renderão juros anuais de tres por cento e serão reembolsaveis em vinte anos. O primeiro reembolso será efetuado cinco anos depois da data de sua concessão.

Intensificação do combate à tuberculose

RIO, 7 (A. N.) — O ministro da Educação e Saude designou uma comissão composta dos srs. Brasil Vitoriano de Almeida e Silvio Lossio, para proceder ao arrolamento do acervo do Serviço Nacional de Tuberculose e da Campanha Nacional contra a Tuberculose como medida preparatoria à intensificação das atividades sanitarias anti-tuberculosas, que vêm sendo executadas pelos aludidos orgãos.

Majoração dos ingressos nos jogos de futebol

RIO, 7 (A. N.) — A questão da majoração dos ingressos para os jogos de futebol voltará a ser discutida em reunião marcada para amanhã e na qual tomarão parte o prefeito desta capital e os presidentes dos principais clubes. Acredita-se que haverá um acordo relativamente ao assunto.

CONTA ESPECIAL DE 100 MILHÕES

(Conclusão da ultima página)

técnicos da Prefeitura o inicio de estudos tendentes a atribuir outras regalias e direitos a essa categoria de trabalhadores, com base nas possibilidades de que dispõe o Executivo.

Se, de um lado, estou satisfeito com a atitude da Edilidade, de outro espero que os orgãos técnicos elaborem estudos para atribuir outros direitos ao operariado municipal, direitos esses que terão de consultar ao interesse publico".

EM ESTUDOS A REESTRUTURAÇÃO DO FUNCIONALISMO

Finalmente, o sr. Armando de Arruda Pereira declarou que o projeto de reestruturação do funcionalismo municipal, de autoria do presidente da Camara Municipal, sr. André Nunes Junior, está em estudos na Secretaria das Finanças. Já foi analisado pelos secretarios de Educação e Cultura e dos Negocios Internos e Juridicos e será submetido, depois, à apreciação dos secretarios de Obras e de Higiene. Por enquanto, esse projeto não sofreu alterações.

FALECEU ESTA MADRUGADA O DR. OSCAR RODRIGUES ALVES

Ao encerrarmos os trabalhos da redação, cerca de 1,30 horas da manhã, fomos dolorosamente surpreendidos com a noticia do falecimento do dr. Oscar Rodrigues Alves, ocorrido aos primeiros minutos de hoje.

O ilustre extinto, filho do grande brasileiro Rodrigues Alves, presidente da Republica por duas vezes e também do Estado de São Paulo, era uma das figuras de prol na politica, nos meios cultos e na sociedade brasileira.

Tendo ocupado os mais elevados cargos na politica de São Paulo, em todos eles deixou traços inapagaveis do seu profundo descortino administrativo e do seu acendrado amor ao seu Estado e ao seu país.

O passamento do dr. Oscar Rodrigues Alves vem cobrir de luto não só uma das extirpes mais nobres do tronco bandeirante, como tambem toda a familia brasileira pelo muito que fez por São Paulo e pelo Brasil.

ACIDO BORICO U.S.P.
ACIDO LATICO U.S.P.
ALECRIM EM FOLHAS
ALFAZEMA EM FLORES
BORAX
CACODILATO DE SODIO
CADMIO 99,9% EM PEDAÇOS
CAL SODADA (SODA LIME)
CLORETO DE AMONIA
CRIOLITE SINTETICA PURA
FERRO REDUZIDO PELO HIDROGENIO
GLICERIO - FOSFATO DE MAGNESIA
GLUCOSE INJETAVEL U.S.P.
INCENSO
IODO RESUBLIMADO
IODORETO DE POTASSIO
LACTATO DE CALCIO
LACTOSE
NÓZ VOMICA RAZURAS
OLEO DE CEDRO MICROS...
OXYDO DE CHUMBO
OZOKERITE
PENICILINA
PARAFINA REF. 135
ROTIM EM PALHINHA
RUIBARBO EM PEDAÇOS
SODA CAUSTICA P.A. EM BASTÕES E LENTILHAS
SULFAGUANIDINE

☆

TERMOMETROS INGLESES E AMERICANOS

FERNANDO MAIA

RUA LEANDRO MARTINS, 76 — TELEFONE: 43-4824
END. TEL.: FERALMAIA — RIO DE JANEIRO

QUALIFICADA PELO DEPARTAMENTO

(Conclusão da 1.a pag.)

3.a TENTATIVA DOS RUSSOS

NAÇÕES UNIDAS, Nova Kork, 7 (U. P.) — Esferas das Nações Unidas interpretaram a proposta de "paz", feita ontem a noite pelo presidente soviético, Nikolai Mikhailovich Shvernik em carta a Truman, como reiteração do programa que a Assembléia Geral recusou duas vezes por considera-lo como propaganda soviética.

O ministro das Relações Exteriores soviético, Andrei Y. Vishinsky, propôs em reuniões da Assembléia Geral em 1949 e 1950, um pacto das cinco potencias, que em sintese abrangia os pontos expostos por Shvernik em sua carta de ontem ao presidente dos Estados Unidos.

NÃO PASSA DE MANOBRA COMUNISTA

WASHINGTON, 7 (U. P.) — Os circulos parlamentares reagiram de forma cautelosa ante a proposta contida na carta do presidente da Russia, sr. Nicolai Mikhailovich Shvernick, ao presidente Truman.

O senador Alexander Wiley, um dos mais destacados membros do Partido Republicano no comitê das Relações Exteriores do Senado, considera a carta como uma manobra comunista.

"Querem eles — disse Wiley — outra oportunidade para abrir a boca e gritar ao mundo".

O senador democrata Theodore F. Green, que é tambem membro do comitê das Relações Exteriores, disse que, é muito possivel tratar-se de outra manobra diplomatica, "porém, não devemos rejeita-la. Devemos, sim, pôr à prova o desejo russo sobre a paz".

Por sua vez, o senador republicano Henry Cabot Lodge disse que o plano russo é uma fraude, a menos que a Russia permita inspecionar a produção de todos os tipos de armas.

ACUSA OS EE. UU. DE LEVANTAREM IMPECILHOS A AMIZADE RUSSO-AMERICANO

WASHINGTON, 7 (AFP) — Na mensagem enviada pelo sr. Shvernik ao presidente Truman, houve referencia a uma resolução adotada pelo "Presidium" do Soviet Supremo, declarando que o povo sovietico não pode compreender porque os Estados Unidos rejeitaram as sugestões anteriores, "tendo em vista a conclusão de um pacto entre as cinco grandes potencias". O governo sovietico, prossegue o texto, propôs já, por duas vezes, tal iniciativa e os povos amigos da paz no mundo lhe deram "seu fervoroso apoio e aprovação".

A resolução afirma que a URSS fez "propostas repetidas" no sentido de uma solução da guerra na Coreia e de modo geral tomou a iniciativa de tentar por termo à guerra fria. Recorda-se a respeito, em Washington, que os Estados Unidos propuseram uma reunião em Washington este ano, entre os ministros do Exterior dos Quatro Grandes — Estados Unidos, Grã Bretanha, URSS e França — a fim de diminuir a tensão entre o Oriente e Ocidente, mas a reunião dos suplentes de Paris não pode entrar em acordo sobre uma Ordem do Dia. Os Estados Unidos mantiveram seu convite aos sovieticos para participar de tal conferencia.

A resolução sovietica declara que "a URSS não nutre desejos agressivos e não ameaça nenhum país ou povo. As forças armadas da URSS não desejam tomar parte em nenhuma guerra, nem participar de qualquer ação militar. Os povos da União Sovietica estão inteiramente ocupados nas tarefas de reconstrução pacifica".

A resolução do "Presidium" cita 11 casos, nos quais a União Sovietica ou seus cidadãos foram alvo de discriminações por parte dos Estados Unidos, principalmente: apreensão de navios sovieticos, apreensão de malas diplomaticas, privando a URSS de materias primas estrategicas.

"Assim, afirma o texto, todos esses fatos demonstram que nos Estados Unidos os elementos dirigentes realizam uma politica de e que barreiras artificiais são levantadas, prejudicando as trocas entre os povos sovieticos e norte-americano e que os afastam um do outro.

"As declarações de numerosos representantes responsaveis pelo governo norte-americano e igualmente de membros do Congresso dos Estados Unidos — prossegue a mensagem — comportam apelos diretos ao desencadeamento de uma guerra de agressão contra os povos da URSS e ao emprego de armas de destruição maciça contra populações pacificas".

"Tais declarações — afirma ainda a mensagem — que estão em contradição, não somente com o interesse da paz, mas tambem com os principios elementares da moral humana, devem chamar sobre si as condenações do Congresso norte-americano".

O governo dos Estados Unidos — declara o referido documento — "rejeitou de modo absoluto todas as propostas de paz sovieticas. E paralelamente, a America estabeleceu uma vasta rede de bases militares nos territorios estrangeiros. "perto das fronteiras da URSS".

A resolução se queixa, alem disso, de que o governo norte-americano forçou a remilitarização do Japão e da Alemanha Ocidental e pôs em execução, em seu territorio, um gigantesco programa de rearmamento.

vmbef

Permanecerão em Berlim

BERLIM, 7 (UP) — Os aliados ocidentais permanecerão em Berlim "até que tenham a garantia absoluta de que esta cidade sempre será livre" — foi o que declarou John J. McCloy, alto comissario norte-americano, numa entrevista concedida à imprensa.

Marinheiros poloneses refugiam-se na Suecia

ESTOCOLMO, 7 (AFP) — As autoridades polonesas pediram oficialmente a extradição de doze marinheiros poloneses do navio hidrografico que procuraram recentemente refugio na Suecia. Solicitaram tambem ao governo da Suecia que tome todas as medidas de natureza a impedir a fuga dos 12 marinheiros.

A Comissão do Exterior Sueco examina atualmente o caso desses refugiados.

TANCREDO

NOTICIAS DO RIO E DOS ESTADOS

RIO, 7 (Asapress) — O sr. Getulio Vargas assinou decreto na pasta da Guerra promovendo ao posto de gal. de brigada o cel. Ernesto Dorneles.

* * *

RIO, 7 (Asapress) — Foi assinado hoje, no gabinete do presidente do Instituto dos Comerciarios, em presença dos presidentes da A.B.I. e do Sindicato dos Jornalistas Profissionais do Rio de Janeiro, srs. Herbert Moses e Porto Silveira, respectivamente, o contrato para a construção do conjunto de apartamentos destinados aos jornalistas, no Jardim do Alá, no Leblon.

* * *

RIO, 7 (Asapress) — Os motoristas de onibus anunciam que doravante não andarão mais com os carros superlotados nem em excesso de velocidade. Acrescentam que resolveram desobedecer os donos das empresas, que os obrigavam a receber passageiros demais e correr demais, exigencias que consideram absurdas.

* * *

BELO HORIZONTE, 7 (News Press) — A CCP autorizou o aumento nas passagens de onibus, justamente quando a pericia mandara efetuar na contabilidade das empresas uma devassa, concluindo que dos cinco concessionarios, dois estavam obtendo lucros fabulosos e os demais, variavel.

BELO HORIZONTE, 7 (Asapress) — Voltou a crescer o numero de crianças mortas nesta capital em consequencia de mordidas de escorpião. O Pronto Socorro está medicando uma média de 10 pessoas por dia, vitimas desse terrivel aracnideo.

* * *

RIO, 7 (A.N.) — Informa-se de Salvador que o governador do Estado da Bahia assinou decreto aprovando os termos do acôrdo celebrado entre o poder Executivo e a Bolsa de Mercadorias da Bahia para esta cuidar da classificação dos produtos agricolas e materias primas de origem vegetal, seus subprodutos e residuos com valor economico. O acôrdo deverá vigorar pelo prazo de cinco anos.

* * *

PORTO ALEGRE, 7 (News Press) — O governador do Estado sancionou lei que autoriza o Poder Executivo a emitir duzentas mil apolices do valor nominal de mil cruzeiros cada, destinadas ao atendimento do reaparelhamento da Viação Ferrea do Rio Grande do Sul.

* * *

FORTALEZA, 7 (News Press) — Os ladrões assaltaram a igreja do bairro Antonio Bezerra, roubando varios objetos do culto. Espalharam, ainda, hostias pelo chão, causando indignação geral à população.

PRESO O SOLDADO QUE ATIROU NO AVIÃO DA "CRUZEIRO DO SUL"

RIO, 7 (Asapress) — O soldado indisciplinado que atirou no avião da "Cruzeiro do Sul" é Milton Pais de Azevedo, da Fortaleza de São João e não do Forte de Copacabana.

Logo depois de divulgada a noticia, ontem, do atentado contra o avião de passageiros, que teve duas perfurações a bala, resultando sair ferido levemente um passageiro, Augusto Alves Gomes, o chefe da 3.a Zona Aerea, em combinação com os comandantes dos fortes sediados na orla da região em que o avião foi atingido, fez instaurar inqueritos nas diversas jurisdições.

Ontem mesmo, à tarde, o major Ruthenio, encarregado dos inqueritos de acidentes, dirigindo as investigações, localizou na Fortaleza de São João, o ponto de partida dos tiros.

Em pouco, graças à cooperação do comandante da guarnição, foi identificado o atirador, sendo preso e interrogado.

A principio negando e depois confessando, o soldado Milton P. de Azevedo, que não tem uma boa folha de serviços, disse que os disparos haviam sido acidentais, no que não acreditaram os que o ouviam, mormente considerando que o acusado não recebera munição para fuzil mauser, com que atingira o avião, obtida de modo clandestino, naturalmente, para aquele fim.

Foi possivel chegar-se à conclusão sobre ter sido o soldado Milton Pais de Azevedo o atirador graças ao interrogatorio de todas as sentinelas de serviço no Forte de Copacabana e na Fortaleza de São João. O acusado era um dos soldados de serviço.

Milton, depois de excluido do Exercito, será entregue à Policia Civil.

CAIU PERTO DE CAMPO GRANDE UM AVIÃO DA F.A.B.

MORTOS OS TRIPULANTES

RIO, 7 (Asapress) — O avião C-46 NR 2.028 caiu em Pedra Guaratiba a 12 quilometros de Campo Grande, morrendo todos seus tripulantes, majores aviadores Alvaro Enstorgio Oliveira e Silval e Jorge Martins Teixeira e sargentos Enock Carvalho e Gerson Omede Santos. O aparelho pertencia ao Primeiro Grupo de Transportes e estava fazendo um vôo de treinamento.

CONVOCAÇÃO DA ASSEMBLÉIA DOS SOCIOS DO CLUBE MILITAR

RIO, 7 (Asapress) — Conforme anunciamos, será entregue à secretaria do Clube Militar, ainda esta semana, o requerimento convocando uma assembléia de socios para solucionar o problema da orientação seguida pela revista da entidade. O documento conta com a adesão de mais de 2.000 oficiais do Exercito, Aeronautica e Marinha, sabendo-se que a finalidade principal da assembléia diz respeito à aprovação de um dispositivo estatutario proibindo sejam tratados na revista assuntos ligados à politica interna e externa do país.

Cerca de 60 generais do Exercito em serviço ativo, alem de varios brigadeiros, inclusive o brigadeiro Eduardo Gomes, assinou o requerimento em questão. Todos são unanimes em que deve ser modificada a orientação da revista.

Pedirá diligencia para apurar o "caso" da Fabrica de Aviões de Lagoa Santa

RIO, 7 (Asapress) — Na proxima segunda-feira, o senador Anisio Jobin deverá apresentar na Comissão de Justiça, o seu parecer sobre o projeto que abre credito de mais de 30 milhões de cruzeiros para pagar à "Construções Aeronauticas S. A." de Lagoa Santa, a titulo de indenização.

Esse parecer concluirá pedindo diligencias, pois o relator deseja saber o ponto de vista do atual ministro da Aeronautica, da Procuradoria Geral da Republica e do Ministerio da Fazenda.

E' o famoso caso de Lagoa Santa. O Ministerio da Aeronautica fez acordo com Baly Pignatari para pagar-lhe, pela fabrica de aviões, 60 milhões de cruzeiros. Pagou 30 milhões e pediu credito especial para pagar o restante.

A Camara aprovou o credito mandando o projeto ao Senado. Agora, na Comissão de Justiça, o senador Anisio Jobim acha pouco claros os esclarecimentos prestados e vai pedir que a Comissão deixe o processo em diligencia.

Campanha de incitamento à greve em Porto Alegre

PORTO ALEGRE, 7 (Asapress) — Desde há alguns dias vêm sendo espalhados pela cidade boletins concitando o povo à greve branca, sob varias modalidades. Os boletins, que são distribuidos de preferencia à noite, são colocados por baixo das portas, janelas e mesas dos bares. Os estudantes são concitados à faltar às aulas, os operarios ao trabalho nas fabricas e o publico a evitar os transportes coletivos, etc., etc.

O delegado da Segurança Social, falando a respeito, afirmou que uma investida terrorista está sendo feita simultaneamente pelo telefone, contra diversas pessoas de projeção, visando criar um ambiente de confusão e temor, favoravel à ação dos perturbadores da ordem. Nada, porém, até agora aconteceu de anormal, o que demonstra que os gaúchos fizeram ouvidos moucos aos apelos dos agitadores, apelos esses que têm todas as carateristicas comunistas.

Retido em Singapura o "SALTE 57"

RIO, 7 (Asapress) — Encontra-se retido no porto de Singapura o navio "Salte 57" de nossa frota de petroleiros, sob o comando do capitão Gois Neto. Sabe-se que o "Salte 57" está com os motores avariados tendo os maquinistas desembarcado naquele porto para regressarem imediatamente ao Brasil. Um engenheiro japonês que permanecia a bordo, como garantia do barco, por conta dos fabricantes, desapareceu misteriosamente. Toda a bagagem do engenheiro foi por ele deixada a bordo, tendo a policia de Singapura aberto rigoroso inquerito e encetado diligencias para descobrir o seu paradeiro.

Identificadas quinze vitimas do desastre de Nova Iguaçu

RIO, 7 (Asapress) — O Instituto de Criminologia do Estado do Rio, utilizando recursos tecnicos e cientificos, acaba de completar a identificação oficial de 15 vitimas das 47 que pereceram na catastrofe ferroviaria de Nova Iguaçú.

SESSÃO DO SENADO

RIO, 7 ("Correio") — Foi curta a sessão de hoje no Senado, que teve na presidencia o sr. Etelvino Lins. No expediente falaram os srs. Melo Viana — sobre a indepencia da Bolivia — e Aloisio de Carvalho, fazendo o necrologio de Atila Barreira do Amaral, ex-deputado federal pela Bahia e constituinte de 1934. E os trabalhos se encerraram.

Repressão ao trafico de flagelados

RIO, 7 (Asapress) — O presidente da República acaba de determinar novas providencias do Departamento Nacional de Estradas de Rodagem, no sentido de coibir, com a maior energia, o tráfico criminoso de flagelados que vinha sendo feito por proprietarios de caminhões, através da rodovia Rio-Bahia. Tais donos de caminhões, que se dirigiam ao norte, para vender algum produto, na volta, sob promessas de empregos faceis, traziam milhares de nordestinos, os quais eram deixados à propria sorte em Belo Horizonte, Rio e São Paulo, principalmente.

NA CAMARA FEDERAL

Explica o sr. Capanema o corte havido na verba de auxilio ao Butantã

As explicações do lider da maioria sobre o deprimente episodio

RIO, 7 ("Correio") — Dentre as materias constantes do expediente da Camara dos Deputados, figurou uma mensagem presidencial pedindo autorização ao Congresso para que o nosso país possa assinar o tratado de paz com o Japão, de acordo com o convite feito pelos Estados Unidos e que será levado a efeito com outras nações, na conferencia a realizar-se em São Francisco da California no proximo dia 4 de setembro.

Em seguida, após ter o sr. Muniz Falcão criticado o delegado do Trabalho de Alagôas, ocupou a tribuna o sr. Carvalho Neto, que leu á Casa congratulações que lhe foram dirigidas pelo diretor do Conselho Penitenciario da Bahia, pela sua atuação em favor da evolução do sistema penitenciario brasileiro, de acordo com os postulados do Direito moderno.

Veiu, depois, o deputado Afonso Arinos, que fez o necrologio do escritor mineiro Godofredo Rangel, um dos mais ilustres do nosso tempo, falecido em Belo Horizonte.

O sr. Dario de Barros, orador seguinte, apoiou o movimento pró aumento de salarios, que está sendo levado a efeito por locutores de radios bandeirantes.

Seguiu-se-lhe com a palavra o deputado José Bonifacio, que leu a manifestação da Assembléia Legislativa Mineira contra o aumento de preços de pasagens de onibus naquela capital. Salientou o deputado mineiro que esse aumento foi determinado pela Comissão Estadual de Preços.

O orador que se seguiu foi o sr. Nelson Carneiro, que fez o primeiro de uma série de discursos — ou seja de reportagens, como disse — acerça do divorcio, mostrando a justiça de sua tése. O orador foi vivamente aparteado pelos srs. Flores da Cunha e Arruda Camara, contrarios á tése defendida pelo deputado bahiano.

Em seguida, ocupou a tribuna o deputado Tenorio Cavalcanti, que prometeu à Casa trazer graves acusações ao Departamento Nacional de Estradas de Rodagem, salientando que o incendio ha tempos verificado naquele Departamento destruiu muitas provas, mas não todas.

"CARA AMARRADA" E DECORO PARLAMENTAR

O padre Ponciano Stenzel, cujo nome parlamentar é Ponciano Santos, embora seja gaucho, representa, na Camara dos Deputados, o Estado do Espirito Santo. Foi, aliás, naquele Estado, o candidato à deputação federal mais votado, afirmando-se que todos os partidos contribuiram religosamente para a sua eleição. Varias vezes tem o deputado Ponciano Santos ocupado a tribuna, merecendo sempre a tolerancia da imprensa. Agora, porém, um dos jornalistas credenciados naquela casa do Congresso achou — e estava no seu direito — de tecer comentarios em torno de discurso por ele feito. E o fez de maneira que não agradou o reverendo. Este, em virtude disso, ocupou ontem a tribuna para protestar contra o comentario do jornalista. Ao fazê-lo citou dispositivo regimental acerca do decoro da Camara e da dignidade dos parlamentares. E salientou que era justo que o sr. Nereu Ramos, que zelava pela dignidade dos deputados, adotasse um codigo de etica jornalistica para evitar que os jornalistas deprimissem os deputados.

O sr. Nereu Ramos, respondenda pelo vigario, disse que não deu à questão de ordem formulapoderia decidi-la, porisso que não pode o presidente impedir que os jornalistas critiquem quem quer que seja. E acrescentou que os jornalistas têm criticado até ele proprio, presidente, dizendo que tem cara amarrada. Isto, entretanto, não depõe contra a Camara. E salientou:

— "Isto pode depor contra mim — mas esta foi a cara que Deus me deu..."

EXPLICA-SE O SR. CAPANEMA

A proposito do projeto de lei que concede auxilio ao Instituto Butantã para produção de sulfonas, falou o sr. Gustavo Capanema que fora acusado por jornais paulistas de ter desenvolvido em plenario forte cabala para fazer prevalecer a subvenção de apenas 1 milhão de cruzeiros, ao invés de 2 milhões, o que foi considerado ali como uma ação antipaulista.

As acusações tiveram larga repercussão, tendo o deputado estadual Pinheiro Junior protestado, na Assembleia, contra a sua atuação e o Clube Piratininga lhe passou telegrama de protesto a respeito. Salientou o sr. Gustavo Capanema, que é infundada a revolta e explicou que, na qualidade de lider da maioria, não podia deixar de apoiar os pareceres dados ao projeto pelas comissões tecnicas da casa. Era, aliás, seu dever de lider.

O deputado espirito santense Eurico Sales esclareceu, em aparte, que havia na Comissão de Saude um representante paulista que votara favoravelmente ao substitutivo. Naturalmente, se a medida ferisse São Paulo, tal representante teria votado contra ela. Entretanto, a cotação fora unanime.

ORDEM DO DIA

Durante a ordem do dia entrou em votação o anexo, relativo ao Ministerio da Aeronautica, do orçamento para o exercicio financeiro de 1952. Foram aprovadas emendas que tinham pareceres favoraveis, tendo sido, depois, postos em votação os destaques concedidos pela mesa.

Um destes dizia respeito à verba de seis milhões e 800 cruzeiros para a Escola Preparatoria de Cadetes do Ar de Barbacena, em Minas Gerais, pedida pelo deputado José Bonifacio. Esta emenda foi rejeitada por 89 votos contra 74.

Entrou, em seguida, o destaque requerido pelo sr. Cunha Machado, que pediu 50 milhões de cruzeiros para a regularização do sistema de assistencia e proteção ao vôo. Apesar de ter parecer contrario a emenda foi aprovada por 86 votos contra 77.

Outros destaques de menor importancia foram votados e rejeitados. Afinal, posto em votação o orçamento, foi aprovado.

COMISSÃO DE FINANÇAS

Tendo continuado o exame do substitutivo da Comissão de Economia aos projetos referentes à reorganização da C.C.P., que autoriza a intervenção do Estado no dominio economico, a Comissão de Finanças votou, praticamente, toda a materia, uma vez que somente ficou para a sessão seguinte o dispositivo que determina o prazo de vigencia da futura lei. Quanto ao aludido dispositivo houve divergencia entre o relator, sr. Leite Neto e a alguns membros da comissão, resolvendo-se, adiar a votação dessa parte.

COMISSÃO DO SERVIÇO PUBLICO

A Comissão do Serviço Publico Civil aprovou parecer do sr. Bias Fortes, referente ao projeto que dispõe sobre contagem de tempo de serviço, para efeito de aposentadoria e licença-premio. Essa materia, no entanto, a Comissão considerou prejudicada, por estar incluida no projeto de Estatuto dos Funcionarios Publicos.

Do sr. Paulo Ramos foi aprovado parecer favoravel ao projeto que concede favores aos funcionarios da União, dos Estados e dos Municipios, que se encontrem em mora com a Caixa Economica Federal.

Examinada tambem foi uma emenda do Senado ao projeto que assegura aos expedicionarios da FEB, FAB, Marinha de Guerra e Mercante, preferencia, em igualdade de condições, para nomeação, por concursos a que se submeterem.

Na qualidade de relator o sr. Ari Pitombo apresentou parecer que foi aprovado sugerindo encaminhar-se a materia à Comissão de Constituição e Justiça, onde se está estudando o projeto de Estatuto dos Funcionarios Publicos.

COMISSÃO DE SAUDE PUBLICA

A Comissão de Saude Publica aprovou um parecer do sr. Ferreira Lima, favoravel ao projeto que concede isenção de direitos e das demais taxas aduaneiras, exceto a de previdencia social, para materiais importados pela Federação das Sociedades de Assistencia e Defesa Contra a Lepra.

COMISSÃO ESPECIAL

Na Comissão Especial encarregada de examinar a emenda n.o 4, através da qual será modificada a Constituição da Republica, para dar lugar a instituição do governo de gabinete no país, o sr. Raul Pila sugeriu a idéia de ser ouvida a Comissão de Constituição e Justiça, a fim de que esta esclareça se a apresentação de uma subemenda tambem está condicionada a um numero de assinaturas equivalentes, a um quarto dos deputados, que compunha a Camara. A proposta do representante gaucho foi aprovada.

POLITICA NACIONAL

RIO, 7 (News Press) — Informa-se do Catete, não como nota oficial, a indicação do sr. Ciro de Freitas Vale para a embaixada do Chile.

VISITA DO GOVERNADOR MINEIRO

RIO, 7 (Asapress) — Vai a São Paulo o governador de Minas em visita de cortesia, devendo seguir para S. Paulo, depois de amanhã. Seguirá junto o sr. Gustavo Capanema.

PARTIDOS AMEAÇADOS

RIO, 7 (Asapress) — Não tendo satisfeito as exigencias do artigo 148 do Código Eleitoral, que determina a eleição de pelo menos um representante no Congresso, com a obtenção de 50.000 legendas, o Partido Ruralista Brasileiro está ameaçado de perder seu registro. Por esse motivo o sr. Eduardo Duvivier, seu presidente, enviou uma exposição ao T.S.E., explicando que seu Partido foi fundado muito recentemente, motivo por que pede sua manutenção ainda até as proximas eleições.

Em igual situação, como já noticiamos, encontra-se o P.O.T. (Partido de Orientação Trabalhista).

DANTON CONVIDADO A VISITAR LISBOA

RIO, 7 (Asapress) — Voltou a circular ontem, no Ministerio do Trabalho, que o sr. Danton Coelho viajaria em breve para o exterior. Ainda recentemente, dava-se como certa a sua ida a Genebra, para participar da 34.a Conferencia Internacional do Trabalho, onde estava acertada a sua eleição para a presidencia do conclave. Por outro lado, os organizadores do Congresso Internacional de Medicina Social, a se reunir em Lisboa, em outubro, estão trabalhando para que o ministro do Trabalho compareça à assembléia como convidado de honra. Entretanto, nenhuma informação existe a respeito.

Prontos os planos para o carnaval de 1952

RIO, 7 (News Press) — Os planos da Prefeitura para o carnaval de 1952 já estão em poder do prefeito da cidade. O Departamento de Turismo da Prefeitura encaminhou por intermedio da Secretaria do Interior ao sr. João Carlos Vital, todos os detalhes dos festejos de Momo a serem promovidos oficialmente. As festas que todos os anos são realizadas na avenida Rio Branco, ficarão transferidas para a Presidente Vargas, onde serão armadas grandes arquibancadas.

Importação de manteiga uruguaia

RIO, 7 (A. N.) — Em reunião realizada hoje na Comissão Central de Preços, resolveram os importadores, na forma do que autorizou a CEXIM, a importar 150 toneladas de manteiga do Uruguai. Em reunião posterior será discutida a possibilidade de importação de mais 300 toneladas de manteiga da Argentina.

Principios que nortearão o projeto de reforma agraria

FALA À IMPRENSA O MINISTRO DA AGRICULTURA

RIO, 7 ("Correio") — Em entrevista coletiva realizada na tarde de hoje no Ministerio da Agricultura, o sr. João Cleofas voltou a falar à imprensa sobre o projeto de reforma agraria. Adiantou o ministro que o projeto visa realizar uma reforma pacifica, dentro do principio segundo o qual "o homem possui a terra para o cultivo e não para especulação".

São os seguintes os pontos capitais do projeto de reforma agraria:

I — Obrigatoriedade do cultivo da terra;

II — Revisão de todos os arrendamentos, tendo sempre em vista defender os que trabalham contra os que apenas exploram as terras;

III — Fixação de uma taxa, cerceando a ambição dos proprietarios rurais;

IV — Financiamento do pequeno agricultor, pelo Banco do Brasil, mediante emprestimos automaticos de, no minimo, 30 mil cruzeiros, com garantia do Tesouro.

BANCO CENTRAL DE CRÉDITO S.A.

Capital e Reservas: Cr$ 37.000.000,00

SÉDE: SÃO PAULO — RUA SÃO BENTO, 493

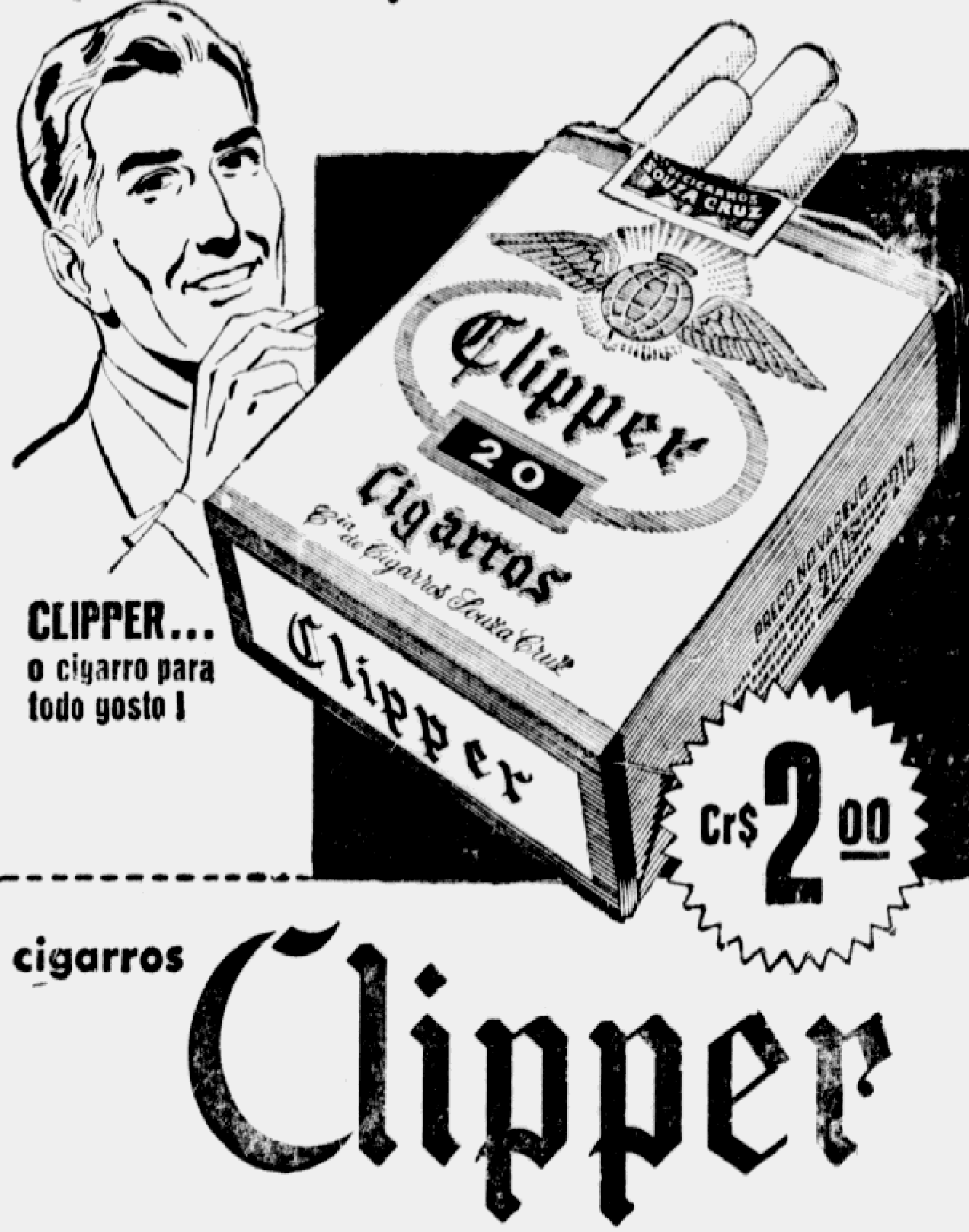
* *Correspondentes em todo o País e no Estrangeiro*
* *Todas as operações bancárias, inclusive Cambio*
* *Expediente rápido*
* *Serviço gratuito de pagamento de títulos e duplicatas*

TAXAS DE DEPÓSITOS

C/ CORRENTES POPULARES ATÉ Cr$ 100.000,00	5%
C/ Correntes Limitadas até Cr$ 200.000,00	4,5%
C/ Correntes Limitadas até Cr$ 500.000,00	4%
C/ Correntes sem Limite	3%

Telefones: 32-3185 - 32-3186 - Rêde Interna - Caixa Postal 8.236

END. TELEGRÁFICO: BANCREDIT



REGISTRO POLITICO E LEGISLATIVO

REAFIRMA SUA CONFIANÇA

DESTRUINDO UMA INVENCIONICE

Deveriam aqueles que constantemente procuram, através de boatos sem qualquer viso de verdade, ter reconhecido, de há muito, a inutilidade de suas seguidas tentativas em criar um clima de desconfiança à administração das coisas públicas. Esses boatos, como se tem visto, seguidamente, são destruidos com a maior facilidade, porque inconsistentes.

E' o que acaba de acontecer relativamente à posição que teria assumido o governador do Estado, em uma das ultimas reuniões do partido situacionista.

Suas declarações, colorando a questão em seus devidos termos, esclarecem definitivamente o assunto, não deixando margem a qualquer comentario desfavoravel.

Alem disso, temos o pronunciamento categorico da Coligação Interpartidaria, que ontem se reuniu, como o faz comumente, para tratar de assuntos administrativos e politicos.

Esse pronunciamento foi uma verdadeira reafirmação de confiança por parte dos partidos coligados e mais uma manifestação de apoio ao governador.

Nesse sentido, a Coligação distribuiu, ontem, o seguinte comunicado:

— "Reuniu-se hoje, sob a presidencia do governador Lucas Nogueira Garcez a Comissão Central da Coligação Interpartidaria. Varios assuntos administrativos e politicos foram tratados nessa reunião.

Todos os presentes deliberaram, por unanimidade, reafirmar a sua confiança na Coligação e reiterar ao governador o seu apoio, tendo em vista a maneira altamente patriotica com que s. excia vem cumprindo os compromissos na direção dos destinos de São Paulo e na ação de congraçamento de todos os paulistas."

REUNIÃO

Sob a presidencia do sr. Marcondes Filho, reuniu-se, ontem, a Executiva Estadual do P. T. B. para tratar da indicação dos candidatos que disputarão o pleito de 14 de outubro, à vereança da Capital.

EXPECTATIVA

Dos elementos que integram a chamada "ala moça" da U. D. N. restam se definir, apenas, o seu lider e o sr. Auro de Moura Andrade. O primeiro permanece em espectativa e o segundo, embora tenha organizado alguns diretorios do P. T. B. visando tão somente a politica municipal e o pleito de 14 de outubro, ainda não se definiu. Afirma-se, entretanto, que possivelmente tambem venha a integrar a corrente situacionista estadual.

NO P. S. P.

Em reunião realizada ontem, especialmente convocada, o Diretorio Estadual do P. S. P. recebeu os deputados Osny Silveira, Novais Romeu, Amaral Furlan e Francisco Bernardes que a partir de hoje passam a integrar, na Assembleia Legislativa, a bancada situacionista. A proposito desse ato ouvimos o deputado Osny Silveira que nos declarou:

— "Desde que a secção paulista da União Democratica Nacional se recusou a aceitar as propostas conciliatorias que através do lider Juvenal Sayon lhe foram feitas pela chamada "Ala Moça", configurou-se a impossibilidade de uma reintegração desta naquele partido. Ainda assim continuamos a manter as melhores relações com a direção nacional da U. D. N., até que fomos surpreendidos por um processo preliminar de expulsão, com prazo certo.

Não tivemos outra alternativa senão nos considerarmos automaticamente desligados da agremiação partidaria que tinhamos ajudado a fundar e a construir.

Libertos assim de quaisquer vinculos, era nossa intenção permanecer numa atitude de independencia e expectativa até que a grande definição politica que fatalmente se operará no país nos conduzisse para um dos campos em luta.

As circunstancias porem podem mais do que a vontade individual e verificamos que melhores serviços poderiamos prestar a S. Paulo se desde logo nos integrassemos no Partido Social Progressista dando assim a nossa contribuição à indispensavel tarefa de pacificação e desarmamento dos espiritos em que se vem empenhando o governador Lucas Nogueira Garcez possibilitando assim a restauração do prestigio de São Paulo na Federação brasileira

A politica, no seu mais alto sentido, repele quaisquer injunções de ordem pessoal, devendo ser norteada pelo espirito de servir e pelos interesses superiores da coletividade. E' com esse espirito e na desefa intransigente de tais interesses que nos filiamos ao P. S. P. onde esperamos encontrar ambiente para um trabalho eficaz em favor de São Paulo e de seu povo.

Quanto aos nossos apressados criticos, só nos resta pedir-lhes que se reservem para julgar-nos pelos nossos atos e que não o façam sob a influencia das paixões politicas que, via de regra, deformam o julgamento e invalidam o raciocinio."

UNIÃO DEMOCRATICA NACIONAL

Em reunião que se realizou ontem, às 18 horas, na séde central do Partido, em conjunto com o Diretorio Municipal, foi empossado o Conselho Municipal provisorio da U. D. N., municipio da Capital.

A sessão contou com o comparecimento de grande numero de correligionarios, alem dos membros do Diretorio e Conselho Municipal, do Diretorio Regional e membros das bancadas estadual e municipal da Capital.

Foram discutidos assuntos diversos, após o que ficou resolvido a convocação de nova reunião do Diretorio Municipal e Conselho Municipal provisorios para às 16 horas de depois de amanhã, devendo comparecer, sem falta, os membros daqueles orgãos, pois, serão debatidos assuntos diversos de relevante interesse do Partido na Capital.

CONVENÇÃO MUNICIPAL

Realiza-se a 15 do corrente, na séde central do Partido, às 16 horas, a Convenção Municipal da U. D. N., municipio da Capital, para o fim de escolher os candidatos do Partido à vereança para o pleito de 14 de outubro proximo, bem como tomar outras deliberações de interesse partidario e referentes às atividades da U. D. N., no municipio de São Paulo.

Estão, nos termos dos Estatutos do Partido, convocados para essa Convenção os membros do Diretorio Municipal provisorio, os vereadores e suplentes em exercicio e os diretorios distritais da Capital.

Empresarios brasileiros querem contratar Margareth Truman

RIO, 7 (News Press) — Margarett Truman, filha do presidente dos EE. UU. e que acaba de voltar de uma viagem de seis semanas à Europa, está preparando novamente o seu guarda-roupa para vir ao Brasil. As empresarios de Miss Truman receberam uma grande proposta de um grupo de empresarios brasileiros que estariam dispostos a pagar um bom contrato pela vinda da jovem soprano que, sobretudo, acontece ser a filha do presidente dos Estados Unidos. O contrato, que se acha em Washington, deverá, depois de estudado, ser aprovado pelo presidente Truman, que muito se interessa pela carreira artistica de sua filha.

PARTIDO REPUBLICANO

SEDE: RUA LIBERO BADARÓ, 661 — 1.o andar

COMISSÃO DIRETORA

Raul da Rocha Medeiros — Presidente
João Sampaio — Vice-Presidente
Antonio Ferreira de Castilho Filho — Secretario
Eduardo Rodrigues Alves — Tesoureiro
Altino Arantes
Antonio Carlos de Salles Filho
Candido Motta Filho
Decio de Queiroz Telles
Perville Allegretti
Francisco Glycerio de Freitas
José Soares Hungria
Olegario de Camargo
Plinio de Castro Prado
Roberto dos Santos Moreira
Valdomiro Lobo da Costa

REUNIÕES ORDINARIAS

As reuniões ordinarias da Comissão Diretora realizam-se às terças-feiras, às 9,30 horas.

EXPEDIENTE

Das 9,30 às 11,30 e das **14 às 17 horas, é dado o** expediente pelo sr. Octaviano de Mello, diretor da secretaria. Aos sabados só há expediente pela manhã. As tardes depois das 16 horas um ou mais diretores atendem diariamente aos correligionarios.

DIRETORIO NACIONAL

Av. Presidente Antonio Carlos, 201 - 11.o - Tel.: 42-8237 - Rio de Janeiro

COMISSÃO EXECUTIVA

Presidente — **Arthur Bernardes**
Vice-Presidente — **Altino Arantes**
Secretario-Geral — **Amando Fontes**
Tesoureiro — **Lino Rodrigues Machado.**

EXPEDIENTE

Diariamente: das **9** às **16** horas. Aos sabados: das 9 às 12 horas.

O expediente normal é dado pelo sr. Felisberto Caldeira Brant, diretor da secretaria.

AS MULHERES NO CARTAZ

FRANCISCO PATI

Um jornal parisiense achou muito espirito numa resposta da antiga bailarina do Ba-Ta-Clan, Edmonde Guy, recentemente falecida, a um amigo indiscreto.

Tendo corrido a noticia de que a ex-bailarina se preparava para publicar um livro de memorias, o amigo indiscreto quis saber se ela, muito conhecida pelas suas ligações com um celebre politico francês, contaria "toda" a verdade. "Contarei a verdade núa", foi a resposta. Uma resposta, aliás, de acôrdo com a sua profissão de artista do Ba-Ta-Clan. Tendo-se exibido nua a vida inteira, não poderia Edmonde Guy contar senão a verdade igualmente núa. Questão de habito. Ou, talvez, de falta de habito, — diria um pandego.

Edmonde Guy lançou tambem algumas frases de espirito.

Seu meio de vida não agradava totalmente a uma de suas tias, "une parente âgée et très laide qui voulait lui faire la léçon", diz o jornal. "Ora, — exclamou Edmonde — a virtude só é agradavel nas mulheres que podem viver sem ela". Boêmia como todas as artistas, detestava o dinheiro. Detestava principalmente os "novos ricos". "Os novos ricos — dizia — gostam de dizer como ganharam o primeiro bilhete de cem francos, mas nenhum deles teria a coragem de nos dizer como ganharam os outros". Aliás, a esse respeito, conheço um dialogo entre um argentario paulista e um pobre diabo qualquer:

— O que é preciso fazer para ganhar mil contos? — perguntou-lhe, um dia, o joão-ninguem.

— Basta ter cem, — respondeu o outro.

A atriz Edmonde Guy conhecia, ao que parece, o segredo dos multimilionarios.

Germaine Acrement, autora de "Ces dames aux chapeaux verts", estava fazendo tricot, em sua casa. Um amigo entrou, viu-a e comentou:

— O tricot é para a mulher o que o cigarro é para o homem.

— Com uma diferença, — respondeu a escritora. — As malhas, quando tombam, não fazem buracos nos tapetes.

A 2 de junho ultimo recordou-se em Paris o aniversario do falecimento de Madeleine de Scudéry, ocorrido em 1701. Madeleine Scudéry foi uma das "preciosas" do seculo em que viveu. Escreveu romances interminaveis: "Grand Cyrus" e "Clelia". Segundo se disse, foi, a bem dizer, precursora dos "romans-fleuve", isto é, dos romances de oitocentas paginas no minimo, tão comuns, hoje, e tão apreciados, nos Estados Unidos. Boileau censurava-lhe o gosto e o estilo. Dizia: "É um autor que não sabe chegar ao fim de suas historias. Seus personagens não entram numa sala sem fazer o inventario completo dos moveis que a guarnecem". Preocupada com os seus romances, não teve muitos amores.

— Como é que tendo amado tão pouco a senhora fala tão bem do amor?

— Nada mais natural. Tenho amigos que amaram muito e que no entanto falam mal dele.

As mulheres que escrevem e em torno das quais, há poucos dias, se fez tanto barulho em São Paulo e no Rio, por motivo de um projeto apresentado na Academia Brasileira de Letras, não gostarão muito deste conceito de Madeleine de Scudéry: "As mulheres falam bem e escrevem mal. Escrevem mal porque querem escrever bem demais".

Num romance de Ambroise Bierce o jornalista encontrou o seguinte pensamento: "A intuição é um sentimento estranho que convence as mulheres de que elas têm razão quando... estão erradas".

Por ocasião, da inauguração, no dia 30 de junho, na casa n. 5 da praça de Orleans, em Paris, onde George Sand morou cinco anos, de 1842 a 1847, de uma placa de bronze comemorativa, veio à baila este conceito da romancista:

— As decepções não matam, as esperanças fazem viver.

E' de Henri que Montherlant, comediografo parisiense muito em voga, este amargo conceito sobre a idade das mulheres. Amargo, só, é pouco. Trata-se, em verdade, de uma deselegancia. Perguntaram-lhe:

— Por que uma mulher de trinta e cinco anos parece sempre mais velha que um homem da mesma idade?

Resposta:

— Porque ela o é de fato.

Um amigo de Suzanne Desprès, a cujo destino se liga o nome de Lugné Poe, e que faleceu há pouco em França, quis elogia-la:

— Quem disse que você é velha? Você quase nem tem rugas!

— Sim, tenho poucas rugas, mas cada uma delas é uma cicatriz.

E como estamos falando de mulheres, vale a pena enriquecer a coletanea com uma sentença de Paul Géraldy, o autor de "Toi e Moi", que tanto sucesso obteve entre as mulheres com esse livro de poemas: "As mulheres não são virtuosas. São elas, entretanto, que nos dão, frequentemente, a idéia exata da virtude".

Peter Cheyney, conversando com Maria Casarès, em Paris, mostrava-se admirado com a importancia do papel que as mulheres desempenham hoje e em todos os tempos na vida publica. Observou-lhe a comediante:

— É logico: os homens fazem as leis, as mulheres fazem os costumes.

É uma chave de ouro.

INGRESSO NO FUNCIONALISMO

A Assembléia Legislativa de São Paulo vai examinar, discutir e possivelmente aprovar um projeto de lei que torna obrigatoria a realização, uma ou duas vezes por ano, de concurso para admissão de funcionarios, mediante planos e superintendencia do Instituto de Administração da Universidade.

Disse o autor do projeto, justificando-o, que a medida tem por fim evitar a perpetuação do atual estado de coisas, quando a Comissão de Justiça do Palacio Nove de Julho julga sistematicamente inconstitucionais todos os projetos de lei mandando efetivar servidores interinos, contratados e extranumerarios. Poderia ter acrescentado, porém, que a medida é necessaria principalmente porque urge pôr um paradeiro à admissão, sem concurso de especie alguma, por governadores, secretarios de Estado e prefeitos, de "interinos", "contratados" e "extranumerarios". E se tivesse querido esgotar a serie de argumentos favoraveis à iniciativa, nada lhe custaria aduzir que o concurso é uma exigencia tanto da Constituição Federal como da Constituição do Estado.

Na Constituição da Republica o titulo VIII é inteiramente dedicado aos funcionarios publicos. Seu artigo 184 estabelece a acessibilidade aos cargos publicos de todos os brasileiros que observarem os requisitos legais. Os requisitos legais são os do artigo 186, onde se diz que a primeira investidura em cargo de carreira e em outros criados por lei é por meio de concurso precedendo inspeção de saude. Quer isso dizer que o candidato a emprego publico precisa provar, primeiro, que não sofre de molestia contagiosa nem de outra que o inabilite para o exercicio do cargo, e, segundo, que possui titulos à altura das suas novas responsabilidades. Ora, esses titulos só se põem à mostra nas provas de um concurso regular e honesto.

A Constituição de São Paulo, seguindo o exemplo das que foram outorgadas a São Paulo e ao Brasil depois de 30, dá-se preliminarmente ao cuidado de definir funcionario publico. A definição é um programa de governo. Ela contem todos os requisitos indispensaveis à caraterização quer da função publica, quer das exigencias indispensaveis a serem feitas aos seus candidatos. "Considera-se funcionario publico — diz o artigo 82 — todo aquele que exerce, em carater efetivo, mediante prova de habilitação e de saude, nomeado por autoridade competente, cargo publico criado por lei". O candidato a funcionario publico tem de ser, por conseguinte, um homem são fisica e intelectualmente. Isso em primeiro lugar. Em segundo lugar é preciso que a autoridade que o nomeou tenha poderes para esse fim.

Além de chamar a atenção para os principios rigidos das duas Constituições em materia de funcionalismo, o projeto em apreço tem tambem a vantagem de mostrar: primeiro, que não se realizam concursos de ingresso ha muito tempo; segundo, que, à falta de concurso de provas e de titulos, são os servidores "contratados" ou "admitidos" por injunção politica.

As nossas repartições, tanto estaduais como federais, encheram-se nestes ultimos anos de servidores nessas condições. Não precisaremos relembrar as discussões havidas quer na Camara Municipal, quer na Assembléia Legislativa, a proposito das admissões em massa. Elas estão na lembrança de todos. Foram "admitidos" servidores em grande quantidade, muitos deles para funções inexistentes. Os cargos de carreira ficaram por sua vez prejudicados, porque nunca mais se realizaram concursos de promoção. Havendo pletora de funcionarios a ninguem pareceu necessario promover. Todo mundo se contentou em admitir. As admissões, feitas assim a olho, tumultuaram tambem a questão dos vencimentos, pois cada portaria de admissão fixou vencimentos especiais, proporcionais a cada caso, à importancia da proteção politica dispensada aos novos recrutas da burocracia em São Paulo.

Quanto às atribuições do Instituto de Administração invocadas pelo projeto já apresentado à Assembléia Legislativa quer-nos parecer que elas cedem o passo à comissão de que trata o artigo 87 da Constituição de 9 de Julho.

Diz, com efeito, o dispositivo citado, que a lei ordinaria criará uma comissão mista, constituida por funcionarios eleitos e nomeados, e auxiliada por tantas subcomissões quantas necessarias, para o fim de resolver "quanto à classificação para admissão e promoções no funcionalismo". A essa comissão mista compete por conseguinte estatuir e fiscalizar as bases para admissão de novos funcionarios, o que quer dizer que cabe a ela organizar o plano e o programa dos concursos constitucionais. As promoções são um direito constitucional do funcionario. Elas representam um estimulo no exercicio da função publica.

Fazemos votos para que o projeto do sr. Pinheiro Junior dê nova oportunidade aos srs. deputados para um exame demorado e criterioso do funcionalismo publico paulista, sob todos os aspectos e principalmente sob o das promoções retardadas ou sempre proteladas.

RESPIGOS E RECORTES

"PANDIT"

"As agencias telegraficas estrangeiras, que trazem noticias de toda parte e ignoram com frequencia os fatos da linguagem, especialmente os da nossa, não cessaram ainda de escrever — escreve o "Correio da Manhã" — pandit ao designar por este nome o sr. Nehru, chefe do governo da India. Aqui a pressa veio deixando no esquecimento a simples cautela, que mandava primeiro compulsar um dicionario português. Se o fizessem, os noticiaristas teriam facilmente evitado o mau vêzo de impor uma forma vocabular espúria com desprezo do legitimo correspondente que lhes oferece qualquer moderna edição do Aulete ou do Candido de Figueiredo.

"A palavra originaria é a sanscrito pandita, **que tem o acento tônico na primeira silaba, e significa: mestre, professor; homem sábio, ou grande letrado, que possui fundo conhecimento da lingua e da literatura sanscritas; e, vulgarmente, o indiano nativo que passa por hábil, destro ou pratico na interpretação das leis hindus, ou no meneio de instrumentos ou no exercicio da arte de curar.**

"Ainda nos anos de Quinhentos, foi pândito **o nome por que os portugueses, senhores da India, usavam chamar os "medicos" indigenas, seguindo o costume da terra. Um alvará do governador da India, datado em 15 de dezembro de 1574, já se referia aos** pânditos, **"os fisicos gentios". Muitos e muitos exemplos desse mesmo emprego encontram-se igualmente em documentos oficiais portugueses dos seculos XVI e XVII, como ainda nos melhores escritores e cronistas da India. Assim, Diogo do Canto (1597), Fernão Guerreiro (1600), e Manuel Godinho, Fernão de Queiroz, Cosme da Guarda, Francisco de Sousa, além de outros,** que escreveram antes de 1700, usaram **correntemente a forma** aportuguesada pândito.

"Modernamente, por influencia **erudita, começaram os dicionarios a adotar, a par de** pândito, a forma pândita, **que** estaria mais conforme **com a origem** sanscrita, muito **embora continue a ser** tambem legitima **a primeira, que o** uso consagrou. **Diremos, pois,** com propriedade, **o** pândito, **ou o** pandita.

"Em espanhol, escrevia Pedro de Teixeira, nas suas Relaciones (1610), pandyto. **Em inglês,** onde a palavra **entrou igualmente** muito cedo, **concorrem as formas** pandit e pundit, **esta preferentemente.** A forma **francesa hoje predominante,** é pandit. **A do italiano é** pandit.

"Para a lingua portuguesa, o pandit **das agencias** telegraficas é **uma intromissão grosseira,** sem razão **historica nem analogica.** Fiquemo-nos, **pois, com a dição** pândito **consagrada por quatro** seculos, ou **pelos menos com a forma** pandita **apadrinhada e** justificada pelos **eruditos modernos".**

O HOMEM DO FUTURO

"Segundo Gordon Garbedian — escreve o "Diário de Noticias" — o homem do futuro apresentará notaveis progressos, fisicos e mentais. **O sistema** alimentar mais cuidado, maior conhecimento de regras de higiene, **a** pratica dos esportes já melhoraram o aspecto fisico e tendem **a** aperfeiçoar o tipo humano que terá feições mais finas, fisionomia mais expressiva, os orgãos dos sentidos mais desenvolvidos em acuidade **e** resistencia. Usando menos **os** maxilares e os musculos da mastigação, diminuirá o tamanho dos dentes **e** a espessura das faces. Tambem os pés e as mãos serão bem menores, sendo provavel o desaparecimento do quinto dedo do pé".

NOTAS E COMENTARIOS

EM TORNO DE "BRILHARECO"

Os deputados federais srs. Osvaldo Orico e Aliomar Baleeiro travaram na Camara interessante debate pseudo-filologico, a proposito do vocabulo "brilhareco"

Vinha o sr. Osvaldo Orico fazendo o perfil-caricatura do sr. ministro Simões Filho, da pasta da Educação e Saude, e lá pelas tantas declarou que o titular baiano é especialista "na tecnica de fazer ressurgir cenarios esquecidos, reconstituindo o "brilhareco" da época que marcou o inicio do novo seculo". Aparteou-o o sr. Baleeiro, o qual, apesar de inimigo do ministro, explicou que não era propriamente um "brilhareco" a atitude do ministro, criticada pelo orador. Era, em verdade, uma atitude de muito brilho, uma atitude brilhante, em suma.

A discussão passou então a girar em torno da palavra "brilhareco".

Tendo-a impugnado o sr. Aliomar Baleeiro, tratou o sr. Orico de sustenta-la, dizendo textualmente: — "V. exc., sabe, como bom professor que é, que "brilhareco", em linguagem didatica, nada tem de pejorativo; ao contrario. Quando um estudante faz um "brilhareco", é mais do que brilho, é superbrilho. Quando empreguei o vocabulo não quis com propenso a agasalhar palavras de sr. ministro Simões Filho, mas, ao contrario, exalta-los. Usei a expressão "brilhareco" no sentido didatico que v. exc. tão bem conhece".

A verdade, entretanto, é que não existe em português a palavra "brilhareco". Não a registra sequer o "Pequeno Dicionario Brasileiro da Lingua Portuguesa", tão propenso a agazalhar palavras de formação nova, popular ou erudita. Os dicionarios registram "brilhareto", com "t", e não "brilhareco" com "c". Brilhareto é, sim, ação brilhante, mas em sentido pejorativo.

O sr. Osvaldo Orico deve ter colhido o vocabulo em contato com o povo, porque o nosso povo, especialmente os alunos das escolas, desde as primarias até às universitarias usam "brilhareco" em lugar de "brilhareto". O vocabulo não é, todavia, absurdo nem inutil. O sufixo eco tem realmente intenção pejorativa, como se vê, em badameco. Poder-se-ia, por isso, criar "brilhareco" em lugar de "brilhareto". Não sabemos como não se lembrou disso Rui Barbosa, que gostava tanto de inventar palavras, principalmente quando depreciativas ou ferinas. João Leda não a encontrou na obra do grande brasileiro.

Seu ingresso nos debates parlamentares e o consequente registro nos anais do Palacio Tiradentes dão-lhe agora o prestigio que lhe têm negado os dicionaristas.

—o—

Seguiu, ontem, de avião, para o Rio de Janeiro, devendo regressar amanhã, a esta capital, o sr. Loureiro Junior, secretario da Justiça.

O ARTISTA E O HOMEM

O reaparecimento de Charles Chaplin no cinema, graças a um filme de 20 anos de idade, (a respeito do qual, portanto, seria ridiculo formular questões de tecnica ou de estetica cinematografica), põe diante de nós um aspero problema de psicologia humana, se partirmos do principio, universalmente aceito, de que a arte contém muito da personalidade do artista.

Ora, Charles Chaplin há de ser, no fundo, um espirito alegre, analista, voltado para os aspectos ilogicos, da existencia, os quais ele sabe ridicularizar com a sua extraordinaria capacidade de interpretação comica. Mas tambem há de ser um espirito judiado pela vida, cujos acidentes são mais ou menos conhecidos e cuja intensidade dramatica hão de ter certamente prejudicado a espontaneidade de sua exuberancia inata. Um homem como ele, tão envolvido em processos ruidosos, e que só agora, na casa dos 60 junto a uma companheira que já é a quarta com quem contrai matrimonio, acha um ponto de relativo equilibrio na vida, evidentemente já curtiu em silencio as dores mais sobre-humanas. Entretanto, a arte de Chaplin não reflete a minima sombra de sua personalidade sofredora. Tudo nela á satira, é caricatura do destino, é deformação dos seus aspectos reais no sentido do grotesco e do risivel, parecendo que o genio do artista o que quer com isto é confirmar a sabedoria de Rabelais, cuja obra como que se resume nestas duas palavras: — "Diverti-vos". Aliás, o criador de "Pantagruel" não deixou duvidas: — "Ride! ride" pois que o riso é humano".

De modo que Charles Chaplin parece demonstrar que a personalidade do artista é separavel da do homem, podendo-se subtrair a criação a qualquer influencia da vida do criador. Mas este não é apenas um produto da vida, senão tambem do temperamento. Ora, será que em Charles Chaplin o temperamento teria conseguido neutralizar totalmente os caprichos de um aspero destino? O problema, como se vê, é desafiador.

—o—

Para efeito das disposições do Decreto n.o 19.520-A, de 22-6-50, o qual criou certas facilidades e determinou maneiras de auxiliar aos agricultores que se dedicassem ao cultivo de frutas de clima temperado, bem assim à cultura da oliveira, o governador do Estado baixou, em data de ontem (7 de agosto), decreto n.o 0.671 em que considera como zonas propicias àquelas culturas os municipios de Itapetininga, Sorocaba, Itapeva e Piedade.

—o—

O "Diario Oficial" de hoje publica a lei n.o 1164, promulgada pelo governador do Estado, que dispõe sobre a criação, como entidade autarquica, da Caixa Economica do Estado de São Paulo.

—o—

O governador do Estado assinou o decreto n.o 20.670, regulando os concursos anuais destinados à concessão de premios aos lavradores que realizarem serviços de conservação de solos, em suas propriedades agricolas.

A BOA E A MA' LITERATURA

A igreja faz muito bem em combater a literatura imoral. Ela está no seu papel de guardiã dos bons costumes. Acreditamos, mesmo, que as pessoas de boa vontade e a imprensa em geral não deixarão de solidarizar-se com ela nessa campanha benemerita, ordenada a fim de evitar que a sociedade fique indefinidamente exposta à ação corrosiva de certos agentes desagregadores.

Mas o que tambem nos parece antes de tudo imprescindivel é uma definição exata do conceito de literatura imoral. Para muitos, por exemplo, a imoralidade se carateriza pela intenção imoral com que o livro — romance, versos, o que quer que seja — tenha sido escrito. Outros já acham que certas inconveniencias episodicas bastam para prejudicar os efeitos sociais de um trabalho literario. Dentro deste ultimo criterio, o "Primo Basilio", de Eça de Queiroz, é um livro imoral, porque contém descrições de um realismo talvez excessivo, talvez improprio para o comum dos leitores. Entretanto, o romance parece não ter sido concebido com espirito imoral, com intenção fescenina. Pode-se até mesmo resumi-lo com este "slogan" conhecido: — "O crime não compensa". O romancista quis mostrar, com efeito, que a prevaricação jamais será premiada, antes conduz a situações muito duras e sem remedio. Ora, dentro deste outro criterio, o livro passa a merecer as honras de moralizante, de educativo, o que não quer dizer que certas cenas nele apresentadas não contribuam para rebaixa-lo. Sob este aspecto, Flaubert levou uma vantagem inapreciavel em relação ao romancista português: — "Madame Bovary" é um livro congenere e sem descrições escandalosas. Mais: — sua intenção moralizante não pode ser negada (o que não impediu que o grande estilista francês fosse processado, por atentar contra "os bons costumes").

Para mostrarmos o mal às criaturas humanas, incutindo-lhes o horror da tentação, precisamos talvez descreve-lo, mas importa sobretudo tornar-lhe conhecidos os efeitos. Os que se limitam a descreve-lo fazem com certeza pornografia. Já os que vão até o ponto de mostrar-lhe os efeitos, ou seja o castigo logico que coroa toda má conduta, fazem provavelmente obra meritoria.

Estas reflexões nos parecem uteis à hora em que a sociedade, atendendo ao apêlo da Igreja, toma posições contra a literatura impudica.

—o—

Pelo prefeito do municipio de São Paulo foi assinado o decreto n.o 1397, instituindo o Conselho Municipal de Assistencia às Caixas Escolares.

A ARMA AÉREA

Há uma corrente de militares francamente convencida de que a arma principal numa guerra é ainda a infantaria. Nos Estados Unidos, por exemplo, o general Bradley (general de cinco estrelas, como se sabe) pertence a essa corrente, segundo informou o "Paris Match", em reportagem publicada numa de suas ultimas edições. Em geral, os militares de mais de 50 anos pensam como Bradley, que, sem desprezar propriamente a força aerea (o que aliás seria absurdo), não lhe atribui valor decisivo.

Não é de hoje que a questão vem dando oportunidade a largos debates. Lembramo-nos de ter lido, faz muitos anos, a opinião de um observador militar, segundo a qual a fraqueza da arma aerea estaria na sua incapacidade para efetuar ocupações. O avião, dizia esse observador, joga bombas poderosamente destruidoras, desorganiza a retaguarda inimiga, prepara caminho à investida da infantaria, mas acaba sempre voltando para suas bases, o que quer dizer que não altera as posições dos contendores, não modifica em nada a carta de guerra.

Não sabemos se este argumento ainda resiste à analise dos fatos. A arma aerea conta hoje com meios extraordinarios de efetuar ocupações, talvez mesmo em carater decisivo. Referimo-nos ao paraquedismo, iniciado esportivamente pelos russos e incorporado pelos alemães à arte militar. Por sinal que os russos acabaram seguindo o exemplo germanico, tendo sido, mesmo, os primeiros a usar o paraquedas como instrumento de guerra, no conflito com a Finlandia.

E' preciso ainda considerar a lição colhida da guerra entre os Estados Unidos e o Japão. Este país se rendeu ao poder da bomba atômica. Aliás, de duas bombas atômicas, de efeito decisivo. Ora, notemos que ambas foram transportadas aereamente, e que a guerra atômica não poderá mesmo processar-se senão com base no avião.

Como se vê, subestimar o valor do avião na atualidade é sumamente temerario...

—o—

A fim de participar e presidir as solenidades comemorativas do cincoentenario do 8.o Batalhão de Caçadores, o engenheiro Lucas Nogueira Garcez visitará, hoje, a cidade de Campinas, fazendo-se acompanhar por secretarios e componentes do seu gabinete.

—o—

Boletim de Tesouraria da Secretaria da Fazenda — Entradas — Saldo anterior — Cr$ .... 189.091.848,00 — Movimento do dia — Cr$ 30.559.247,60 — Total do mês — Cr$ 219.651.095,60. Saidas — Saldo anterior — Cr$ 187.220.436,90 — Movimento do dia — Cr$ 42.279.051,30 — Total do mês — Cr$ 229.499.488,20.

Proibida a importação de "baton"

RIO, 7 (Asapress) — Os membros da Comissão Consultiva do Intercambio Comercial com o Exterior, orgão do Ministerio da Fazenda, resolveram negar todas as licenças para a importação de "baton"

Oficiais do Exercito em funções civis

RIO, 7 (A. N.) — Atendendo a solicitação do sr. Mozart Lago, o ministro da Guerra, general Estilac Leal, enviou àquele parlamentar relação de oficiais do Exercito, afastado do serviço ativo, em desempenho de funções civis. Da relação, constam os seguintes nomes: general de Divisão, Newton Estilac Leal, ministro de Estado dos Negocios da Guerra; general de Divisão Renato Onofre Pinto Aleixo, senador pelo Estado da Bahia; general de Divisão Alexandre Zacarias de Assunção, governador no Estado do Pará; general de Divisão Onofre Muniz Gomes de Lima, senador do Estado de Ceará; general de Brigada, João Carlos Barreto, presidente do Conselho Nacional do Petroleo; e general de Brigada Stanio Calio de Albuquerque Lima, presidente da Refinaria do Cubatão.

MEDIDAS PARA ACABAR COM O MERCADO CLANDESTINO DE CAMBIO

Mensagem do presidente da Republica ao Congresso

RIO, 7 (Asapress) — **O presidente da Republica enviou mensagem ao Congresso propondo medidas para acabar com o mercado clandestino de cambio. O texto dese anteprojeto é o seguinte:**

"Art. 1.o — Fica o Poder Executivo autorizado a desdobrar o mercado cambial em "oficial" e "livre".

§ 1.o — No mercado "oficial" vigorarão taxas cambiais fixadas pela Carteira de Cambio do Banco do Brasil S. A., resultante da paridade declarada pelo Fundo Monetario Internacional.

§ 2.o — No mercado "livre" prevalecerão as taxas cambiais decorrentes da oferta e da procura.

Art. 2.o — Serão efetuadas, no mercado "oficial", operações de cambio diferentes: a) à importação e à exportação de mercadorias e serviços a esta ligados; b) aos serviços governamentais;

c) a todas as transações em moeda escritural, estipulada nos ajustes, acordos ou convenios.

Art. 3.o — Poderá ser realizadas de conformidade com a regulamentação que fôr baixada, no mercado "livre", operações de cambio que se enquadram no artigo precedente.

Art. 4.o — O Poder Executivo regulamentará o ingresso de capitais estrangeiros através dos mercados "oficial" e "livre".

Art. 5.o — Salvo motivo de interesse nacional, a juizo do Conselho da Superintendencia da Moeda e do Credito, é vedado realizar em um mercado as operações pertinentes ao outro.

Art. 6.o — Das limitações estabelecidas nos arts. 6.o, 7.o e 8.o do dec.-lei n.o 9025 de 27-II-946, poderão ser instalados, conforme regulamentação, as transações da especie que se realizarem através do mercado "livre".

Art. 7.o — Todas as operações **efetuadas no mercado "livre" serão isentas de pagamentos da taxa a que se referem as** Leis 156 **e 393 de 28-XI-1947 e 13-VI-1951, respectivamente.**

Art. 8.o — O Poder Executivo **regulamentará a execução** desta **Lei.**

Art. 9.o — A presente Lei entrará **em vigor na data da** sua **publicação.**

Art. 10.o — Revogam-se as disposições em contrario, especialmente **o artigo 3.o do Dec-Lei 9025 de 27-II-1946.**

Banqueiros e bancarios no Ministerio do Trabalho

RIO, 7 (Asapress) — O ministro Danton Coelho voltou a reunir hoje em seu gabinete os representantes dos bancarios de varios Estados e o sr. Antonio Francisco Fleury, presidente do Banco de São Paulo. O representante dos banqueiros do Rio Grande do Sul e o de Minas Gerais, convidados para esta reunião não compareceram. O titular da Pasta do Trabalho, em virtude da ausencia dos banqueiros gauchos e mineiros resolveu adiar a reunião para quarta-feira proxima.

Palacio do Governo

Estiveram ontem no Palacio do Governo, sendo recebidos pelo prof. Lucas Nogueira Garcez, os srs. deputados: A. C. de Salles Filho, Paulo Teixeira de Camargo, o sr. Erlindo Salzano, vice-governador do Estado, senador Marcondes Filho, João Pacheco Fernandes, presidente do Banco do Estado, **Paulo Ribeiro da Luz, secretario de Higiene da municipalidade, coronel Cristovam Silva, sr.** Eyington Jr., **sra. Leonor Morais Barros, prof. Alipio Leme, Antonio Pires de Almeida, presidente da Coligação Interpartidaria de Porto Feliz, uma comissão de parlamentares do Estado de Goiaz, em transito na capital e com destino ao Rio de Janeiro, a fim de tratar da mudança da capital para o planalto central e localização do Instituto Agronomico do Oeste e composta dos srs. deputados padre Berenice Artiaga, Nicanor Silva, Wilmar Guimarães, Walfredo Maia, Pires Vieira, Mauricio Neto, Guimarães Lima e Enval Caiado, bem como de três jornalistas goianos e que estavam acompanhados do tenente Frederido Pimentel; uma comissão sob a chefia dos srs. Francisco João Maffei e Francisco de Sousa Dias, respectivamente, diretores do Instituto de Pesquisas Tecnologicas e Instituto Eletronico, a fim de agradecer ao governador do Estado ter sancionado a lei reajustando os vencimentos dos tecnicologistas e eletrotecnologistas, pertencentes àquelas repartições estaduais.**

Despacharam com o governador Lucas Nogueira Garcez os srs. prof. Ernesto Leme, magnifico Reitor da Universidade, Cunha Lima, secretario do Trabalho; Muller da Silva, chefe da assessoria tecnico legislativa e Mario Beni, secretario da Fazenda.

* * *

O sr. Euphy Jales, prefeito municipal de Fernandopolis, dirigiu ao engenheiro Lucas Nogueira Garcez o seguinte telegrama:

"Ao momento em que a ponta dos trilhos da Estrada de Ferro Araraquara atinge a cidade de Jales, temos a subida honra e grato prazer de cumprimentar v. exc., nobre e patriotico governador de nosso grande Estado, que assinala por esta forma mais um passo seguro na senda de seu constante progresso. Em nome do municipio de Jales e no nosso proprio apresentamos v. exc. as mais entusiasticas saudações e respeitosos cumprimentos. — Euphy Jales, prefeito municipal de Fernandopolis".

* * *

Os membros da Comissão Interpartidaria de Conchas, acompanhados pelo deputado Paulo Teixeira de Camargo e integrada pelos srs. João Caram, candidato a prefeito da cidade, pela coligação, Catardi Pastina, presidente da Camara Municipal local, Nicolau Penfile, vereador, Rainero Pastina, Orlando Pastina, João Miguel Caram, visitaram o governador Lucas Nogueira Garcez, mantendo com o chefe do Executivo demorada palestra, através da qual foram debatidos problemas de grande interesse do municipio, inclusive as obras da rede de esgotos da cidade. O chefe do governo paulista determinou que fosse concedido a Conchas um emprestimo de um milhão e quinhentos mil cruzeiros para aquele importante melhoramento.

FONTES E BICAS

AFFONSO DE E. TAUNAY

A 29 de julho de 1780 cogitava a Camara paulistana do conserto da bica de São Francisco "por se achar desmanchada e ser conveniente ao bem publico da cidade e seus moradores o conserto dela".

Em setembro seguinte grave questão surgiu entre o Senado e o sargento mór Manuel Caetano de Zunega que como vimos já em certa ocasião fôra intimado a não prejudicar com as suas exorbitancias o funcionamento da fonte do Acu'.

Na vereança de 19 pediu o procurador a repressão das "excelencias (sic) que o sargento mór estava fazendo com uma agua de que o povo se servia corrente, atrás do quintal das suas casas".

Como às reclamações senatoriais fizesse ouvidos moucos resolveram os oficiais queixar-se ao capitão general governador.

Pitoresca esta carta que bem traduz um quadro de costumes. Representava a Camara a proposito das violencias que experimentara o povo do bairro da ponte do Anhangabau', caminho de Nossa Senhora da Luz.

Entendia o sargento mór proibir que a pobreza fosse lavar as suas roupas num tanque de que habitualmente se servia. Alegava para tanto ter obtido provisão do ouvidor.

Assim desviara o corrego fazendo-o correr em seu quintal. No dia 15 apareceu no lavadouro desde muito frequentado pelas lavadeiras e onde havia muitas mulheres entre as quais "duas brancas, casadas, de boa nota".

Pusera-se a injuria-las furibundo, chegando ao cumulo de não só confiscar as roupas das pobres. Não só atirara tais panos ao mato como ainda ameaçara espancar as espoliadas!

Em outros dias mandara os seus escravos escorraçar outras coitadas. E depois, pusera-se a rebaixar o tanque a fim de não lhe deixar agua para se lavar roupa ou para ser transportada à casa das humildes mulheres.

Como se tratasse de militar recorreu o Senado ao seu superior o capitão general pedindo-lhe que coibisse tão grandes e injustificaveis arbitrariedades.

Que terá feito Martim Lopes? Provavelmente riu-se dos protestos da Camara no seu sadismo continuo de humilhar os poderes municipais.

O exemplo do sargento mór parece ter instigado outros individuos arbitrarios a imitar o iracundo o despotico oficial.

A 5 de janeiro de 1781 precisava o Senado apregoar o capitulo de correição do zeloso e probo ouvidor dr. Estevão Gomes Teixeira pelo qual o magistrado ordenava que ninguem pretendesse usurpar a serventia publica sobre o tanque chamado das Ursulinas. "Ficasse publico como sempre fôra". (Reg. Ger. XI, 344).

Em 1783, a 18 de janeiro precisou o Senado passar edital contra uma série de malandrins que andavam a depredar a bica da rua do Acu' pois muitas pessoas perversas "vinham danificando o dito ponto alem de entupir o rego ali feito recentemente" para o escoamento das aguas pluviais.

Ao malevolo Martim Lopes sucedera o bondoso e brando Francisco da Cunha Menezes que se pusera a cogitar da construção de alguns chafarizes na cidade.

A 27 de março de 1784 cogitava a Camara de nomear tesoureiro para a finta da contribuição que se iria recebendo dos moradores da cidade "para a fatura de alguns chafarizes que se pretendiam plantar (sic) nesta mesma cidade nas partes mais convenientes dela. Fosse ele homem servindo com boa e sã consciencia" sendo então eleito João Francisco de Vasconcelos".

Mas como era então tão frequente a "plantação" dos chafarizes foi se adiando e Francisco da Cunha Menezes partiu para o seu vice-reino da India sem conseguir o seu intento.

Sob o seu sucessor o marechal frei José Chichorro a 24 de janeiro de 1787 voltou o Senado a cuidar do grave problema das aguadas da cidade, a proposito da abertura da rua Nova de São José.

O procurador José Francisco de Vasconcelos alegou o Senado que suas funções lhe impunham "a rigorosa obrigação de procurar o bem comum dos Povos que devia sempre preferir a qualquer outro particular".

Entre estes deveres um dos principais era o franqueamento comodo dos caminhos das fontes já descortinadas, e o reparo de todas as ruinas que o tempo a estes mananciais causava como a tudo aliás.

Mas especial cuidado exigia o exame de algum olho d'agua que houvesse surgido, alguma fonte nova, que se considerasse de utilidade publica.

Ora a todas as luzes estava a experiencia mostrando a fonte que de novo se descobrira nos terrenos do capitão Francisco Xavier dos Santos, utilissima sobretudo aos moradores da rua Nova de São José e seus confluentes de todos os lados e aindo a muitos outros moradores da cidade.

Quando apareceu o novo lacrimal fizera examinar a sua linfa o então governador e capitão general da Capitania, Francisco da Cunha Menezes. Fôra achado o seu liquido um dos mais cristalinos "dos que bebiam os povos de São Paulo".

E sabia-se quanto a maior parte dos moradores se serviam, por sua necessidade, das aguas do rio Tamanduateí do corrego Anhangabau', que embora correntes não deixavam de "envolver imundicies provindas das lavagens de roupas como das que conduziam as sordidas inundações daqueles dois cursos". E isto podia torna-las pestiferas em prejuizo da saude dos mesmos povos.

Ora acontecia que o capitão Santos mandara entupir justamente o melhor olho, o que brotava junto a uma palmeira, exatamente a que fôra chamada da linfa mais cristalina. Chamou o digno procurador a atenção dos colegas "para estas razões e outras muitas que não deixariam de chegar aos pensamentos de Suas Mercês a ocupar os seus discursos quando, por algum tempo se quisessem entreter em materia tão importante".

Assim reclamava a desapropriação da nova fonte abrindo-se caminho para ele reto, desde as casas de Manuel Alves Solano a caminho da mesma largura da dita travessa. Que se rompessem as taipas e entulhassem os valos do capitão Santos, tornando-se via publica e direita para saída da cidade (já que não existia outra por erro das Camaras transactas que deveriam ser emendados).

Havia outra e grande conveniencia na abertura de tal travessa. Serviria de escoadouro às enxurradas pluviais" que em outras partes da cidade "faziam medonhas e perigosas concavidades" em seu impeto, promovendo insuperavel a transposição de tais desbarrancados e vassorocas e causando irreparaveis ruinas de avultadas somas de dinheiro com gravissimo prejuizo dos povos.

A nova fonte se poderia assentar "com preciso e muito necessario asseio, pouco trabalho e despesa do Senado".

NO PALACIO 9 DE JULHO

Repercute na Assembleia Legislativa a questão das declarações atribuidas ao governador

Esclarecimentos prestados pelo lider Salles Filho — Requerimento do deputado Derville Allegretti sobre o transito na capital — A C.M.T.C... — Novos parlamentares empossados — Projetos aprovados

Acontecimentos politicos de certa importancia repercutiram ontem no plenario da Assembléia Legislativa. O deputado Araripe Serpa, do P. T. B., usando da palavra, reportou-se ao noticiario da imprensa desta capital, e estranhou que o governador Lucas Nogueira Garcez houvesse vaticinado, em declarações recentes, "a candidatura do sr. Ademar de Barros à sucessão presidencial". Como integrante da Coligação Parlamentar, lamentou o orador que o chefe do Executivo paulista se antecipasse, "num prognostico para tão remota campanha". Com isto — acrescentou — vinha criar em São Paulo um clima de intranquilidade, de fricções, de lutas, prejudicando assim o programa de harmonização politica que indiscutivelmente se coloca à base do protocolo adotado pela Coligação Interpartidaria.

Deu resposta imediata o deputado Salles Filho, lider da bancada do Partido Republicano e da Coligação. Ponderou que a matéria fôra objeto de exame em reunião da comissão central dos partidos coligados, local proprio para debates desta especie. Embora a questão fugisse ao interesse direto do Legislativo, podia informar ao deputado Araripe Serpa, para desfazer quaisquer confusões que por ventura ainda pairassem em torno do assunto, que o governador Lucas Nogueira Garcez não proferira as palavras a ele atribuidas por alguns jornais, nem tivera as intenções que lhe eram indevidamente emprestadas. Isto, aliás — acrescentou — claramente se firmara na referida reunião dos dirigentes da Coligação, para a qual foram convidados o presidente do P.T.B. e o seu lider na Assembléia.

SUSPENSÃO DOS TRABALHOS DA ASSEMBLEIA

Mediante um projeto de resolução, o deputado Janio Quadros procura limitar os casos de suspensão dos trabalhos do Legislativo, em consequencia do falecimento de homens publicos. Para tanto, encaminhou ontem um projeto de resolução, propondo a supressão de algumas expressões do art. 103 do Regimento Interno. Justificando a proposição, pondera que "a melhor homenagem não reside, necessariamente, na providencia da suspensão dos trabalhos". "O que não padece duvida — acrescenta — é impor-se a restrição da medida a um minimo possivel de especies concretas, sem qualquer desdouro para o morto, que, merecendo do Legislativo um voto de pesar e de saudade, recebe da comunhão, que o Legislativo traduz, legitimo preito às suas virtudes de cidadão".

ACIDENTES NO TRANSITO

Na tribuna, o deputado Derville Allegretti justificou o seguinte requerimento que, por intermedio da Mesa, encaminhou ao Executivo:

"Requeiro, por intermedio do sr. secretario da Segurança, as seguintes informações:

I — Qual o numero de acidentes por automoveis, ocorridos nesta Capital, no primeiro semestre do corrente ano?

II — Quantas pessoas faleceram em virtude desses acidentes e quantas ficaram feridas?

III — Qual o numero desses acidentes provocados por automoveis particulares e carros de aluguel?

IV — Dos ultimos, quantos acidentes provocados por auto-lotação?

V — Quantos automoveis particulares e de aluguel estão licenciados nesta Capital?"

Justificando o seu requerimento, o orador acentua que no exercicio de seu mandato politico, anteriormente na Camara Municipal, e, presentemente, na Assembleia, vem tendo sua atenção voltada para os problemas do transito. Acha que o anteprojeto de reforma do Codigo Nacional do Transito, elaborado pelo Conselho Nacional do Transito deste Estado, não atende às necessidades atuais. Neste particular, está de acordo com as declarações do sr. José Fernando de Sousa Campos, representante da Secretaria da Fazenda naquele orgão, constantes da entrevista que concedeu à reportagem da "Folha da Tarde", publicada na edição de anteontem desse jornal. Afirma o sr. Sousa Campos que, embora a citada reforma seja fundamental, não será ela o remedio ideal para a situação confusa que enfrentamos".

E' óbvio — prossegue o sr. Derville Allegretti — que entre os males, o maior é o oriundo dos desastres provocados por automoveis. O numero de desastres está em um crescendo assustador. Não há, na verdade, por parte de uma boa parcela de motoristas, senso de responsabilidade com relação à vida humana, quer de pedestres, quer de passageiros. O Codigo de Transito, se eficaz para a época em que foi promulgado, hoje não atende satisfatoriamente. Seus dispositivos, de há muito, foram superados, não só pelo tempo, como tambem pelo progresso da tecnica, e quando não o fosse, pelo numero de veiculos que circulam em nossos grandes centros.

Como tudo está a indicar, não só pela nossa simples observação, mas tambem pelo noticiario da imprensa, são os motoristas de carros a frete os maiores culpados por esses desastres. A situação atingiu a tal ponto que se impõem providencias energicas por parte dos poderes publicos.

"Aliás — diz textualmente — são medidas reclamadas até por velhos profissionais de nossos taxis. E' que não querem eles sofrer o desprezo publico em virtude de atos praticados por reduzido numero de colegas, que, sem a menor consideração às regras do transito, ameaçam indispor a população contra a classe. São, em sua maioria, "chauffeurs" novatos, irresponsaveis, que dirigem os veiculos sem o boné obrigatorio que os diferencia dos amadores e que molestam — como o fazem os chamados "meninos bonitos", contra quem se impõe repressão policial — senhoras e moças, obrigadas a transitar à noite pelas nossas vias publicas, a pé, desacompanhadas.

Para poder obter esclarecimentos, a meu ver indispensaveis a uma orientação segura, e desejando, mesmo, colaborar com o Sindicato dos Motoristas, empenhado em cooperar para solução de tão dificil problema, conforme fez sentir na reunião que se realizou em sua sede, 5.a-feira ultima, dia 2 do corrente, com a presença do diretor do Serviço de Transito, é que formulo o presente requerimento de informações" — conclui o representante republicano.

PARLAMENTARES GOIANOS

Visitou a Assembléia uma comissão de parlamentares goianos, atualmente nesta capital, em transito para o Rio de Janeiro, onde manterá entendimentos no sentido de apressar-se a mudança da capital brasileira para o Planalto Central.

Saudando os visitantes, em nome do plenario, discursou o deputado padre Calazans. Usou da palavra, a seguir o deputado goiano sr. Magalhães Lima, o qual pediu o apoio da Assembléia para dois objetivos da comissão que integra: a transferencia da capital da Republica e a instalação de um Instituto Agronomico em Goiás.

O sr. Diogenes de Lima, na presidencia, declarou: "São Paulo está ao lado de Goiás para a realização de suas aspirações e desejos".

VOTO DE PESAR

Em regime de urgencia, foi aprovado requerimento propondo a inserção em ata de um voto de pesar pelo falecimento do sr. Modesto José Moreira. O extinto era pai do deputado federal sr Anisio Moreira.

PROJETOS APROVADOS

Foram aprovados: redação final do projeto de lei 191, de 1951; primeira discussão dos projetos 214, de 1950, regulando o pagamento dos proventos da inatividade no caso de falecimento do inativo e dando outras providencias; n.o 220, de 1950, equiparando os cartorios de Escrivães de Paz, de Registro Civil das Pessoas Naturais e Anexos dos distritos do municipio da capital, aos de sede de municipio, para o disposto na lei 465, de 38-9-49; n.o 307, de 1950, criando um Posto de Puericultura no municipio de Pilar do Sul; 434, de 1950, criando um grupo escolar no bairro de Barreira, municipio de Jundiaí; n.o 494, de 1950, apresentado pelo governador, autorizando a Fazenda do Estado a adquirir, por doação, um imovel situado no municipio de Salles Oliveira, destinado à construção de predio para o grupo escolar local; n.o 666, de 1950, revigorando isenções que beneficiavam as primeiras consignações de produtos da agricultura e de criações, bem como do imposto de vendas e consignações.

LEI ORGANICA DOS MUNICIPIOS

Em regime de urgencia, entrou em discussão a redação final da Lei Organica dos Municipios. Uma emenda do sr. Alberto Andaló, do P.T.N., foi acolhida, voltando o projeto, nos termos regimentais, à comissão respectiva para parecer.

CONFLITO EM GUARATINGUETÁ

O sr. Paula Lima, lider da U.D.N., leu um telegrama procedente de Guaratinguetá e subscrito por elementos de seu partido, do P.T.B. e do P.S.D., informando que houve perturbação da ordem em Guaratinguetá. No ultimo comicio partidario ali realizado, segundo o despacho, houve numerosas detenções e foi ainda baleado, por um inspetor de quarteirão, um dos participantes do "meeting".

REAJUSTAMENTO DOS VENCIMENTOS DO MAGISTERIO SECUNDARIO

De autoria do sr. Janio Quadros, a Mesa recebeu e encaminhará o seguinte requerimento:

"1) E' ou não exato que o governo elaborou ou está elaborando mensagem referente ao reajustamento dos vencimentos do magisterio secundario?

2) Na afirmativa, quando se propõe o governo a enviar a referida mensagem ao conhecimento desta Assembléia? Tem o governo presente a dificil situação financeira daqueles professores? Pode o governo, com a maxima urgencia, concluir os estudos a respeito?"

ANALISE DE LEITE

Em indicação encaminhada à Mesa, o sr. Janio Quadros sugere ao Executivo, através da Secretaria da Saude, com urgencia, submeter à analise o conteudo de um litro de leite marca "Vigor", procedente de Santo André e "em cujo liquido se observam os mais diversos corpos em suspensão", solicita ainda que a seguir seja o resultado do exame remetido à Assembléia. Em anexo, o sr. Janio Quadros apresentou um litro de leite e recorte do jornal "A Voz de Santa Teresinha"

NOVOS DEPUTADOS

O sr. Aldo Lupo encaminhou ontem à Mesa o seu diploma de deputado. Substituirá ele o sr. Rafael Tavares na bancada do P.T.N. Foi dispensado de prestar compromisso, por já o ter feito anteriormente, na qualidade de suplente convocado.

— Prestou compromisso o deputado eleito sr. Roberto Costa de Abreu Sodré. Integrará a bancada da UDN.

— Na qualidade de 1.o suplente do P.T.B. o sr. Gilberto Chaves passou a ocupar a cadeira vaga com o licenciamento do sr. Cunha Lima.

CONTRA O DIVORCIO

À hora do expediente, monsenhor Carvalho leu a seguinte declaração:

"O Diretorio Regional do Partido Social Democratico de São Paulo, fiel às prescrições de seu programa (postulado n.o 59) manifesta viva esperança de que o Congresso Nacional mantenha o principio constitucional da "constituição da familia pelo casamento de vinculo indissoluvel, e sua organização nos termos da legislação tradicional brasileira".

FRUSTRAÇÃO DE COMICIOS SOCIALISTAS

Em nome do Partido Socialista Brasileiro, o sr. Cid Franco se reporta a arbitrariedades de que têm sido alvo de seus correligionarios em Alagoas, cujo governo os tem impedido de realizar comicios. E acrescenta:

"E não condeno a atitude do governo alagoano apenas porque os comicios por ele impossibilitados e frustrados eram socialistas. Fosse qual fosse a corrente partidaria ou ideologica prejudicada, o protesto seria o mesmo e teria a mesma veemencia.

Porque seria um protesto em defesa da liberdade de reunião para fins doutrinarios e pacificos, direito sem o qual a democracia não existe, na realidade, na praça publica, na vida social. Direito que deve ser obedecido, para que a democracia não se transforme numa inutil palavra."

FORNECIMENTOS À C.M.T.C.

Por intermedio da Mesa, o sr. Cid Franco pediu ao Executivo as seguintes informações:

"1) Não é verdade que o atual diretor-tesoureiro da C.M.T.C., exatamente como o seu antecessor, é um dos maiores acionistas da Auto Diesel Importadora Sociedade Anonima fornecedora de onibus e de grande quantidade de material à mesma C.M.T.C.?

2) Aceitam o sr. governador e o sr. prefeito como boa e legitima semelhante situação? Não é ela contraria à etica administrativa e comercial?

3) Qual a importancia total dos fornecimentos até hoje feitos à C.M.T.C. por aquela firma?

4) Adquiriu ou não a C.M.T.C., recentemente, 200 pneumaticos da firma B. Kasinski, pela importancia de 728 mil cruzeiros, quando poderia adquiri-los dos proprios fabricantes, com os descontos habituais? Não é verdade que a pessoa que tratou a compra dos pneumaticos é parente de alto funcionario do Departamento de Compras e Almoxarifado? E não é certo que a linha de compras daquela pessoa compreende material de papelaria e não pneumaticos?

5) Existe, realmente, alguma sindicancia para apurar irregularidades na C.M.T.C., reiteradamente denunciadas na Camara Municipal e nesta Assembléia?"

OUTROS ORADORES

Pelo sr. Camilo Ashcar, da U.D.N., foi justificado requerimento, dirigido a diversas autoridades paulistas, solicitando esclarecimentos sobre a pretendida transferencia, para o predio do Externato Meira, da Escola para Debeis Mentais "D. Paulina de Sousa Queirós". A medida não é recomendavel, na opinião do orador, pois fere "a lei do bom senso e do equilibrio da moderna pedagogia".

Justificou o sr. Alipio Correa Neto um projeto de lei que fixa normas para a concessão de auxilios e subvenções pelo Estado a instituições de benemerencia e organizações hospitalares.

O sr. Alberto Andaló, do P.T.N., na tribuna a seguir, afirma que, em muitos casos, a Assembléia tem legislado "contra todos os ensinamentos juridicos e todos os preceitos constitucionais". Acha que a Coligação Interpartidaria deve funcionar mais administrativamente do que no setor partidario e combateu a abertura "extemporanea de creditos especiais e extraordinarios".

BOLETIM METEOROLOGICO

7-8-951	Temper. Max.	Temper. Min.	Chuv
LITORAL			
Cananéia.	21	13	0.0
Itanhaen.	17	16	0.0
Santos . .	21	15	2.0
S. Sebastião . .	—	16	0.0
PLANALTO			
Facul. de Higiene.	18	8	0.0
Horto Florestal .	18	9	0.0
Observatorio. .	17	—	0.0
Campinas	21	—	0.0
Itapeva .	17	—	0.0
Itu . . .	20	11	0.0
Limeira .	20	11	0.0
Piracicaba	21	13	0.0
S. Carlos .	20	10	0.0
Tatui . .	10	—	0.0
SERRA:			
Guaratinguetá .	21	13	0.0
Pindamonhangaba	—	11	0.0
Franca. .	—	12	0.0
OESTE			
Catand. .	26	10	0.0

PREVISAO DO TEMPO

Até às 14 horas de hoje para todo o Estado de São Paulo:

TEMPO: — Instavel, passando a bom com nebulosidade. Nevoeiro.

TEMPERATURA — Estavel.

VENTOS: — De Sueste a Nordeste, moderados.

RECUPERAÇÃO DO VALE DO PARAIBA

Visará a criação de uma verdadeira "consciencia conservacionista" a Primeira Mesa Redonda de Conservação do Solo, a realizar-se em Taubaté

Com a realização, que será levada a efeito em Taubaté, no dia 26 do corrente, da Primeira Mesa Redonda Regional de Conservação do Solo, serão lançadas as bases de uma verdadeira campanha no sentido de criar uma solida "consciencia conservacionista", não sòmente entre aqueles que cultivam a terra, mas entre todos os cidadãos capazes de compreender a importância da preservação dos nossos recursos naturais, visando ao aumento da produção atual e à garantia futura de que os nossos posteros não ficarão sujeitos a arrostar vicissitudes, de que seriamos os responsaveis e os fautores.

Na sua terceira secção, o temário organizado para aquele certame apresenta itens visando ao debate de tais assuntos. Para conhecimento dos interessados, é o seguinte o rol de assuntos, preparado pela Divisão de Conservação do Solo, para serem ventilados na reunião em apreço.

SECÇÃO I

APROVEITAMENTO RACIONAL DO SOLO E AGUA

1) Planejamento conservacionista como base de um programa de conservação do solo. Adubação orgânica e quimica. Calagem. Rotação de culturas. Formação e melhoramentos de pastagens. Conservação das matas. Regulamentação das derrubadas.

2) A agua como meio de riqueza e produção. O aproveitamento das aguas superficiais e do subsolo. Culturas irrigadas. Sistemas de irrigação. Controle às enchentes periodicas. Estudo da drenagem.

SECÇÃO II

CONTROLE À EROSÃO

1) Pratica vegetativas: Plantas de cobertura. Sombreamentos. Pastagens. Reflorestamentos. Culturas em faixas. Faixas de vegetação permanente. Capinas alternadas.

2) Praticas mecânicas: Plantio em contorno. Terraços. Cordões em contorno. Canais escoadores. Sulcos em contorno. Banquetas.

SECÇÃO III

A EDUCAÇÃO NA CONSERVAÇÃO DO SOLO

1) Principios e diretrizes para a educação do agricultor em materia de conservação do solo. Ensino da conservação nas escolas primarias, secundarias e superiores. As associações de classes, associações civis e clubes agricolas como instrumentos de educação.

SECÇÃO IV

COMO TORNAR EFETIVA A CONSERVAÇÃO

1) A ação dos particulares e do governo nos planos de conservação do solo. Influencia das áreas de demonstrações na divulgação dos metodos e vantagens da conservação do solo. Ação democratica nos planos de conservação. Distritos conservacionistas. Financiamento. Auxilio governamental.

SECÇÃO V

MECANIZAÇÃO AGRICOLA

1) A importância da mecanização agricola no desenvolvimento dos planos conservacionistas. Financiamento de máquinas. Perigo da mecanização inconsciente.

MAIS UM AÇOUGUEIRO PRESO POR INFRAÇÃO À TABELA DA CARNE

COMERCIANTES AUTUADOS

Mais um açougueiro foi ontem preso em flagrante pelo Departamento de Fiscalização da Economia Popular, por transgressão ao tabelamento vigente da carne. O desonesto comerciante, André dos Santos, empregado do açougue "Portugal", de propriedade de José Miguel Ribeiro, foi apanhado no momento em que vendia um quilo de assem sem osso por Cr$ 14,50, quando deveria cobrar apenas Cr$ 5,50. O infrator foi encaminhado à Delegacia de Ordem Economica, por onde correrá o processo de crime contra a economia popular.

COMERCIANTES AUTUADOS

Foram autuados ontem mais os seguintes comerciantes: Antonio Marinoto, rua dr. Zuquim, 633; Francisco Barranco Ruiz, rua da Moóca, 285; Irmãos Bragola, rua Teodoro Sampaio, 2712; Alves Issa & Cia., rua Teodoro Sampaio, 2712; Arnaldo Rodrigues, rua Teodoro Sampaio, 2714; Ezio Maranezi, rua Dois, 4, em Vila Dalila; Casimiro Cizanskas, rua Dronsfield, 286; Artur Augusto, rua Amaral Gurgel, 469; Angelina Tavares Carreiro, rua Madeira, 89; Pedro Toniato, rua da Gavea, 129; Joaquim Ferreira, rua Claudino Alves, 159; Otavio Ricosto, bairro do Moinho Velho; Confeitaria "São Roque", rua da Moóca, 268; Pinheiro & Marques, rua Olavo Egidio, 443; Gomes e Duarte, rua da Moóca, 19; Geraldo de La Vega, rua da Moóca, 339; Ams Serafim, rua da Moóca, 297; Guelfo Gambini, rua da Moóca, 248; Pena & Ferreira, rua da Moóca, 164; Lourenço Martini, rua da Moóca, 137.

Copia fiel de escultura de autor brasileiro vai figurar em um dos mais famosos museus do mundo

A estatua do Pequeno Jornaleiro, de Fritz, consagra a escultura nacional — Declarações do prof. Matheus Fernandes, que se encontra nesta capital e que pretende estudar a estrutura tecnica dos nossos teatros

Encontra-se em São Paulo o escultor patricio Mateus Fernandes, professor do Instituto Nacional de Belas Artes, que aqui veio proceder a estudos relacionados com a modernização dos teatros de São Paulo. Visitando a nossa redação, assim se manifestou esse artista já por diversas vezes laureado em varios salões nacionais:

— Minha visita é de carater particular. Entretanto pretendo estudar a estrutura tecnica dos teatros de São Paulo e dos estudios cinematograficos Maristela e Vera Cruz, para verificar os recursos de que dispõem bem como seu maquinario. E' sabido o grande desenvolvimento que vem tendo em São Paulo, nos ultimos anos, em todos os ramos das atividades artisticas na metropole bandeirante e assim se justifica plenamente meu objetivo. O Teatro Municipal de São Paulo, por exemplo, está completamente obsoleto, não preenchendo os requisitos tecnicos modernos para a apresentação de seus espetaculos. Seus cenarios são antigos, sua maquinaria é quase que toda movimentada a mão, alem de outros detalhes que precisam ser cuidados para que a principal casa de espetaculos de São Paulo preencha suas finalidades. Após os estudos necessarios que procederei, levarei o material colhido para o Rio onde sugerirei, em aulas que darei no Instituto de Belas Artes, os meios para adaptar as casas de espetaculos de S. Paulo às mais modernas concepções da tecnica, inclusive a remodelação completa dos cenarios existentes e maquinario usado em nossos teatros.

A ESCULTURA NACIONAL REPONTA NO ESTRANGEIRO

Indagado sobre o movimento nacional no campo da escultura, o sr. Mateus Fernandes externa francamente seu otimismo, declarando:

— E' francamente animador o desenvolvimento da escultura nacional. Artistas, na mais lata concepção da palavra, surgem diariamente, renovando e impondo suas concepções pela originalidade e senso estetico de suas obras. Como exemplo cito a estatua do Pequeno Jornaleiro, de autoria de Anisio Mota, carater multiforme de escultor, caricaturista, jornalista, autor teatro, cenografo, etc., que assina suas esculturas sob o pseudonimo de Fritz, Essa joia da escultura brasileira, plasmada em bronze, encontra-se em uma das principais arterias do Rio de Janeiro e simboliza na sua simplicidade a figura humilde e operosa dos garotos irriquietos que, diferentes dos de hoje, gritavam pelas ruas da cidade os jornais da tarde. Para se aquilatar do valor artistico desse magnifico trabalho, basta se dizer que um dos diretores do "Forest Lawn Memorial Parck", dos Estados Unidos, é um dos mais famosos museus de arte do mundo, em visita ao Rio deparou com aquela estatua. Tão entustasmado ficou que procurou logo o autor para autorizar que a copia fiel do monumento fosse figurar naquele museu. Esse fato muito honra a escultura nacional e demonstra o alto nivel tecnico que nossos artistas alcaçaram. Nunca é demais, portanto — finaliza o sr. Mateus Fernandes — tornar conhecido esse fato que muito enobrece e dignifica os esforços dos artistas brasileiros.

IV Semana Paulista contra a Tuberculose

Realiza-se hoje, às 8 horas, no Instituto Clemente Ferreira, à rua da Consolação 717, reunião das entidades promotoras da IV Semana Paulista Contra a Tuberculose.

RECLAMAÇÕES

RUA PAULO GONÇALVES — Escrevem-nos reclamando contra a falta de iluminação da rua Paulo Gonçalves. Há cerca de 12 meses — diz o missivista — acha-se em poder da Light uma indicação da Prefeitura para a iluminação dessa via publica.

Comenta o reclamante que, apesar desse longo tempo, o local continua às escuras, não obstante haver ali grande transito obrigatorio dos onibus 45 e existir, tambem, um Grupo Escolar com funcionamento de cursos noturnos.

Cruzada Pró-Infancia

Será dada amanhã, às 14 horas, na séde da Cruzada Pró Infancia, à rua Conde de São Joaquim, 64, a aula inaugural do Curso de Puericultura promovido por aquela instituição, a cargo do prof. Pedro de Alcantara, que discorrerá sobre o tema: "Mortalidade e Morbilidade Infantis".

Informações, pelo telefone 33-7627.

Correios e Telegrafos

Devem comparecer na 1.a secção da 1.a turma da D. R. dos Correios e Telegrafos de São Paulo, as seguintes pessoas: José Ipiranga dos Santos, Jandira Ferreira Leite.

Acordo entre comerciantes e comerciarios

RIO, 7 (Asapress) — Os Comerciarios do Distrito Federal, voltaram a reunir-se ontem, à noite, no seu sindicato, para em assembléia geral, examinar e votar a seguinte tabela de conciliação proposta pelo presidente do Tribunal Regional do Trabalho como medida de solução amigavel face ao dissidio coletivo que fora suscitado:

Salarios até Cr$ 1.500,00 — 25 por cento; salarios de Cr$ .... 1.501,00 a Cr$ 3.000,00 — 20 por cento; salarios de Cr$ .... 3.001,00 a Cr$ 5.000,00 — 15 por cento; salarios de Cr$ 5.001,00 em diante — 10 por cento.

O aumento recairá sobre os salarios advindos do dissidio anterior, condicionado à assiduidade integral; aos admitidos após 29 de março de 1950, ou após a assinatura do acordo, terão direito ao menor salario da tabela; haverá compensação sobre os aumentos porventura concedidos após a data acima citada; nenhum aumento superará Cr$ 600,00; aos empregados em negocios de generos tabelados e de materiais de construção, caberá o aumento com menos de 5 por cento; o acordo começará quando homologado pelo T. R. T. o que deverá dar-se já amanhã, uma vez que, em principio os sindicatos patronais manifestaram-se a favor, e durará por 2 anos, a menos que a percentagem do custo de vida apurada pelo S. E. P. T. exceda de 20 por cento.

Abertos os trabalhos, presente o diretor da Divisão de organização e assistencial sindical, do Ministerio do Trabalho, e lida a ata da sessão anterior, foi feita pela mesa uma exposição da tabela.

Submetida, por fim, a votação, foi aprovada por 123 votos, e negada por 36, havendo 2 votos em branco. Votaram pois, 159 associados, ou seja apenas 2 dos que compareceram à assembléia, não responderam a chamada.

Fica assim, sustado o dissidio coletivo da classe, podendo todavia serem suscitados dissidios pelas diversas categorias comerciarias isoladamente, se os respectivos sindicatos patronais que ainda não aprovaram a tabela deixarem de fazê-lo.

Inquerito em torno da administração da Quimica Bayer

RIO, 7 (Asapress) — Duas comissões de inquerito examinaram o emprego dos dinheiros da Quimica Bayer Ltda.

A primeira, do Banco do Brasil, já terminou os seus trabalhos conservando, porem, ainda em segredo as suas conclusões.

A segunda, do Ministerio da Fazenda, continua ainda investigando.

Os abusos no emprego dos dinheiros da Quimica Bayer se verificaram principalmente nas despesas com publicidade, chegando-se a gastar 17 milhões e 800 mil cruzeiros em um ano, para obter-se o prejuizo de 12 milhões.

Os inqueritos em curso investigam as atividades de todos os ex-administradores da empresa alemã, principalmente, porem, a gestão do sr. Frederico Trota.

Dr. Uzeda Moreira

Pulmão, Coração, Aparelho Digestivo, Rins, Raio X, Tratamento da Tuberculose e da Asma.

Consultas das 9 às 12 e das 14 às 19 horas.

Telefone Resid. 51-1055
Rua Libero Badaró, 452
— Telefone: 32-3423 —

Revisão do alistamento eleitoral

RIO, 7 (Asapress) — Prossegue no T.R.E. a revisão do alistamento visando examinar as suas falhas e imperfeições, a fim de que o eleitorado seja a expressão da verdade. Em consequencia desse trabalho, já foram excluidos como analfabetos varios eleitores, tendo um deles declarado que não era sua a autoria da petição de inscrição.

Perseguido pela sogra, tentou fugir para os EE.UU.

RIO, 7 (Asapress) — A Policia carioca, atendendo o pedido da congenere de São Paulo, prendeu o sr. Leo Guelman, na Base do Galeão, no momento em que se encontrava no interior de um avião de partida para os Estados Unidos da America do Norte.

O passageiro, cuja viagem foi interrompida, reside na capital paulista, à rua Casa do Ator, 52 em Vila Olimpia. Contra ele, sua sogra, Lidia Zoller, apresentara queixa à Policia acusando-o de furto de cem mil cruzeiros depois de abandonar a esposa para tentar nova vida nos Estados Unidos.

Preso e recambiado para São Paulo o acusado contestou a denuncia quando interrogado na Delegacia de Roubos. Esclareceu que sua sogra persseguia-o e que não lhe restou outra alternativa senão fugir.

Dissolveu a serenata a tiros

BELO HORIZONTE, 7 (Asapress) — Informam de Nova Lima que um soldado do destacamento local atirou contra cinco jovens que faziam serenata em praça publica, ferindo gravemente Raimundo Alves dos Santos, Ovidio José da Silva, Alexandre Vieira da Silva, João Neves dos Santos e Gercino Elias. Os dois ultimos receberam coronhadas. O criminoso chama-se Sebastião Simplicio Tenorio e montava guarda à cadeia local, tendo sido preso em flagrante.

CRITICAS AO T.S.T.

RIO, 7 (News Press) — Membros do Tribunal Superior do Trabalho tiveram uma semana secreta. Ao que se adianta, foi examinada a situação da Justiça do Trabalho, em face das criticas que estão sendo levantadas nos meios sindicais operarios e do apoio que essa campanha vem recebendo de parte de elementos do Departamento Nacional do Trabalho.

Como está comprovado, as coletividades operarias estão desistindo de suscitarem dissidios coletivos nas côrtes trabalhistas, em virtude da morosidade do julgamento dos processos, que se arrastam durante meses e meses nas diversas instancias e quando chegam a um julgamento já não atende às aspirações dos reclamantes. Dessa maneira, em lugar de dissidios coletivos, as organizações sindicais têm procurado ultimamente acôrdos ou entendimentos com as classes patronais, sem a participação dos membros da Justiça do Trabalho.

Os membros da Justiça do Trabalho alegam por sua vez, que o aparelhamento dessas côrtes, que estão praticamente estruturados com organização inicial e dado o grande desenvolvimento das nossas atividades profissionais, não podem atender com imediata presteza devido à falta de elementos e recursos funcionais.

PALACETE PRATES

PROJETOS A SEREM APRECIADOS NA SESSÃO DE HOJE

Sob a presidencia do sr. André Nunes Junior, a Camara Municipal realizará hoje mais uma sessão ordinaria, cuja ordem do dia é extensa, pois dela constam, alem de dezenas de requerimentos de informações, numerosos projetos de lei.

OS PROJETOS DA PAUTA

São as seguintes as redações finais dos seguintes projetos de lei constantes da pauta: do Executivo, elevando de 100 para 200 o salario-familia; do pe. Arnaldo Morais Arruda, concedendo à Congregação do Santissimo Redentor, para a construção do Hospital Nossa Senhora da Penha, o auxilio especial de um milhão de cruzeiros, com a obrigação desse nosocomio reservar 10 leitos para o tratamento e internamento gratuito de indigentes e, finalmente, do sr. Ermano Marcheti, concedendo o auxilio de 100 mil cruzeiros ao Centro de Pesquisas Folcloricas Mario de Andrade, do Conservatorio Dramatico e Musical de São Paulo.

Em primeira discussão, serão apreciados os seguintes projetos de lei: do Executivo, modificando o alinhamento da rampa lateral do tunel da avenida 9 de Julho, do lado direito de quem desce da av. Paulista e segue em direção à cidade; do Executivo, aprovando o plano de abertura de uma avenida ao longo do Corrego Jurubatuba, na Aclimação; do Executivo, propondo o alargamento da rua Tuiuti, entre as avenidas Celso Garcia e Marginal Esquerda do Tietê; do Executivo, oficializando e denominando varias ruas da Cidade Jardim; do Executivo, aprovando o plano de abertura de via publica em prolongamento da rua Dinamarca, entre a rua Polonia e a al. Gabriel Monteiro da Silva; do Executivo, aprovando o plano de alargamento da Estrada da Casa Verde; do Executivo, autorizando a permuta de terreno municipal, na rua Rodrigo Claudio, por outro, de propriedade particular na mesma rua e, finalmente, do Exexecutivo, aprovando plano de abertura de rua ao longo do Corrego Verde, em Pinheiros.

OCORRENCIAS POLICIAIS

MATOU O SEXAGENARIO POR 11 MIL CRUZEIROS

Barbaro latrocinio no bairro do Embu' — Ferido na colisão — Agredido a faca

A autoridade de plantão na Central de Policia, por volta das 15 horas de ontem, foi cientificada de barbaro latrocinio ocorrido no bairro de Santa Rita, em Embu-Guaçu', no municipio de Itapecerica da Serra. Segundo apurou, foi encontrado num matagal o cadaver do sitiante Cesario Vieira da Silva, de 68 anos, solteiro, morador no bairro de Santa Rita, apresentando varios ferimentos. Apurou-se, posteriormente, terem sido produzidos por arma branca. Do inquerito consta que o agressor foi Jorge Batista Fernandes, residente em Santo Amaro, o qual, alegando falta de condução, ha dias pernoitara na casa da vitima. Depois de cientificar-se das economias que esta possuia, Jorge Batista Fernandes levou a cabo seu intento de assassinar o sexagenario e roubar-lhe 11 mil cruzeiros que possuia. A autoridade de serviço na Central tomando conhecimento do fato, determinou providencias no sentido de ser localizado o homicida. O cadaver foi removido para o necroterio do Araçá, a fim de ser submetido a autopsia.

FERIDO NA COLISÃO

Ontem, às 11 horas, na rua Lopes Chaves, em frente ao predio 302, registrou-se uma colisão entre o auto particular 30.872, guiado por Artur Carlos Secchi Rizzo, de 46 anos, casado, residente na rua Gomes Cardim, 11, e o carro oficial 90.849, dirigido por Luiz Arlindo Camargo. O condutor do primeiro veiculo recebeu ferimentos leves, sendo medicado no Pronto Socorro.

FERIDO A FACA

Num acampamento existente na rua Lisboa, por volta das 12 horas de ontem, o operario Pedro Cardoso, de 21 anos, solteiro, ali residente, por motivos de menor importancia foi agredido a golpes de faca por Acelino dos Santos, sofrendo ferimentos graves. Em consequencia dos golpes recebidos a vitima foi internada no Hospital das Clinicas.

VITIMAS DE ATROPELAMENTO

A's 17,30 horas de ontem, na rua Teodoro Sampaio, José Simão, de 74 anos, casado, morador no numero 2.766, da mesma via, foi atropelado pelo auto 57.801, guiado por José Perfeito. A vitima, sofrendo ferimentos graves, deu entrada no Hospital das Clinicas.

ABANDONARAM A "PERUA" DA POLICIA

Na madrugada de ontem, o delegado Vicente de Paula Neto, se encontrava de serviço no plantão da Central de Policia, quando, por volta das 3 horas, recebeu um telefonema do sargento da guarda noturna José Julio de Jesus, informando que estava abandonada numa das ruas transversais da avenida Paulista uma "perua", da Policia. Sendo o caso da competencia da autoridade de plantão do Departamento de Investigações, o delegado Vicente de Paula Neto levou o fato ao seu conhecimento. Seguiu então para o local o escrivão Flores, acompanhado de policiais e surpreenderam alguns investigadores saindo do Parque Siqueira Campos, acompanhados de mulheres. Houve, nessa ocasião, entre os investigadores e o sargento da Guarda Noturna serio atrito, pois aqueles tentaram agredi-lo. Novo atrito verificou-se logo após, com o fotografo de um jornal que tentou fazer um flagrante, não conseguindo seu intento em face das ameaças feitas por parte dos investigadores, que sacaram resolveres. Há muito custo foram eles subjugados e encaminhados ao Departamento de Investigações, onde foram tomadas as providencias que o caso requeria.

PUNIDOS OS INVESTIGADORES FALTOSOS

Na tarde de ontem, o fato foi levado ao conhecimento do sr. João Carneiro da Fonte, diretor do Departamento de Investigações, que imediatamente determinou fossem instaurada rigorosa sindicancia a fim de serem apuradas as responsabilidades dos investigadores envolvidos da grave ocorrencia, que são: Francisco Antonio Rodrigues; Valdemar Ferroni; Rosendo Soares e o motorista da "perua" Wilson de Sousa.

Como todos esses elementos são contratados, a primeira providencia tomada foi promover o seu afastamento, o que foi comunicado ao sr. Elpidio Reali, secretario da Segurança Publica.

Premios para os agricultores que adotarem praticas de Conservação do Solo

Tendo em vista a importancia que representa para a nossa economia agricola, especialmente do ponto de vista da preservação dos nossos recursos naturais, vêm de serem instituidos, na Secretaria da Agricultura, concursos anuais destinados à concessão de premio aos lavradores que realizarem serviços de conservação do solo, em suas propriedades agricolas. Nesse sentido, em data de ontem, o governador do Estado, prof. Lucas Nogueira Garcez, baixou um decreto regulamentando tais certames, os quais serão levados a efeito sob a direção imediata da Divisão de Conservação do Solo, do Departamento de Engenharia e Mecanica da Agricultura.

Aquele orgão tecnico da Secretaria da Agricultura prestará, gratuitamente, assistencia e orientação, relativamente às praticas conservacionistas, aos lavradores interessados que as solicitarem. As propriedades que receberem tais auxilios da Secretaria da Agricultura estarão, automaticamente, inscritas no primeiro concurso que se realizar após o término dos trabalhos conservacionistas nela realizados. O decreto em apreço caraterizou as praticas conservacionistas, traçou normas para o julgamento dos concorrentes e fixou os premios a serem concedidos aos classificados, premios esses que variam entre Cr$ 4.000,00 e Cr$ 80.000,00.

O sr. Antonio de Oliveira Costa, secretario da Agricultura, dentro em breve baixará as instruções finais e fixará a época para a realização do primeiro desses certames agricolas, fiel à orientação que vem imprimindo aos negocios da Pasta da Produção, e tendo em vista, especialmente, a salvaguarda e a recuperação dos nossos recursos naturais.

Agradecimento dos vereadores de Suzano ao secretario da Segurança Publica

O sr. Elpidio Reali, secretario da Segurança Publica, recebeu dos vereadores de Suzano, a seguinte moção de apoio:

"Os vereadores da Camara Municipal de Suzano não podiam deixar de congratular com v. exa., para louvar as atitudes postas em pratica, notadamente no que se refere ao Serviço de Transito e à campanha desenvolvida contra os jogos de azar, verdadeiro cancro social, que há muito vinha reclamando providencias. Queremos, tambem, agradecer ao excelentissimo sr. secretario da Segurança Publica, dr. Elpidio Reali, pela feliz e acertada escolha da autoridade policial que tão bem vem dirigindo a Delegacia de Policia de Suzano. Que o dr. Celso Teles permaneça por muito tempo nesta cidade são os nossos votos, a fim de que a familia suzanense possa viver tranquilamente e salvo de perigos.

Atenciosamente, os vereadores (a) Nunes Martins, Assis Fadal, José Adelino Moreira de Azevedo, Francisco Marques Figueira Tadeus, José Moraes, Mario Candelario, Jozh Ikawa Masayuki, Pedro Nacamura, eBrnardo José Pereira e José Capela".

Rumores sobre o noivado da princesa Margaret

LONDRES, 7 (AFP) — Circulam novamente com insistencia boatos sobre o proximo noivado da princesa Margaret que, como se sabe, festejará seu 21.o aniversario no dia 21 do corrente. Desde há varios dias, a imprensa britanica divulga esses boatos, apresentando fotos da princesa em companhia de um jovem banqueiro, Billy Wallace, tanto em salões de baile como em "matches" esportivos.

Os boatos têm tanto mais peso quando, na semana passada, quando a familia real partiu para o Castelo Balmoral, na Escocia, a princesa Margaret foi passar alguns dias na casa de campo de Billy Wallace, em Lavington Park, no condado de Sussex, onde reside com sua mãe.

CINEMA
PROGRAMAS DO DIA

MARABÁ — **Um Homem e Sua Alma** — Suzan Hayward e William Lundigan — B. da Tela — Nac. — Às 14, 16, 18, 20 e 22 hs.

RITA SÃO JOÃO — **Façam seu Jogo Senhores** — George Raft e Coleen Gray — 18 anos — B. da Tela — Nac. — Às 14, 16, 18, 20 e 22 horas.

RITA CONSOLAÇÃO — **Um Homem e Sua Alma** — William Lundigan e Suzan Hayward — B. da Tela — Nac. — Às 14, 16, 18, 20 e 22 hs.

PHENIX — **Um Homem e Sua Alma** — Suzan Hayward e William Lundigan — B. da Tela — Nac. — Às 15, 19,30 e 21,30 horas.

HOLLYWOOD — **Um Homem e Sua Alma** — Suzan Hayward — **Vontade Indomita** — B. da Tela — Nac. — Às 14 e 19 horas.

RADAR — **Um Homem e Sua Alma** — William Lundigan e Suzan Hayward — B. da Tela — Nac. — Às 19,30 e 21,30 hs.

RECREIO LAPA — **Um Homem e Sua Alma** — William Lundigan — **O Faisca** — B. da Tela — Nac. — Às 14 e 19 horas.

SAMMARONE IPIRANGA — **Um Homem e Sua Alma** — Suzan Hayward — **O Cabaret dos Turunas** — B. da Tela — Nac. — Às 18,45 horas.

PAULISTANO — Meu Amigo Harvey — James Stewart — **A Noite Tem Mil Olhos** — M. da Vida — Nac. — Às 19 horas.

CINE MAX — (São Caetano) — **Você Já Foi á Baia?**, des. de Walt Disney — **Por Uma Mulher Má** — Esp. em Marcha — Nac. — Às 20 horas.

PRIMAX - (São Caetano) - **Mamãe Não Me Disse** — Dorothy McGuirre — **Mulher Perdida** — B. da Tela — Nac. — Às 20 horas.

PEDRO II — **Ali Baba E Os 40 Ladrões** — Maria Montez — **O Intrometido** — Proib. 10 anos — At. em Revista, 213 — Nac. — Às 13,30 horas.

STA. HELENA — **Na Legião Estrangeira** — Abbott e Costello — **Serras Sangrentas** — At. em Revista 212 — Nac. — Às 13 horas.

RECREIO — **Vingança Do Destino** — John Garfield — **Caminho Da Montanha** — Proib. 14 anos — Cultura do Sizal — Nac. — Às 13 horas.

ROXY — **Os Três Xarás** — Van Johnson — **Cozinheiros Do Rei** — Not. da Semana, 51x30 — Nac. — Às 13,45 e 18,45 horas.

VITORIA — **O Porto Dos Homens Perdidos** — Richard Denning — **Bandidos Do Vale** — Proib. 10 anos — Esp. em Marcha, 373 — Nac. — Às 19,15 horas.

TUCURUVI — **A Grande Promessa** — Margarite Chapman — **Audacia De Mulher** — Proib. 10 anos — M. da Vida, 315 — Nac. — Às 19,15 horas.

MARROCOS — **Luzes da Cidade** — Charlie Chaplin — J. Cinemat — Nac. — Às 14, 16, 18, 20 e 22 horas.

OASIS — **Luzes da Cidade** — Charlie Chaplin — J. Cinemat — Nac. — Às 10, 12, 14, 16, 18, 20, 22 e 24 horas.

SABARÁ' — **Luzes da Cidade** — Charlie Chaplin — J. Cinemat — Nac. — Às 19,30 e 21,30 horas.

REX — **Apaixonados** — Cornel Wild — **Outubro Voltou À Terra** — Proib. 10 anos — Esp. em Marcha, 372 — Nac. — Às 13,40 e 19 horas.

JARAGUÁ — **Sua Unica Saida** — Robert Mitchum — **Jornada Da Agonia** — Proib. 14 anos — M. da Vida — Nac. — Às 13,45 e 18,50 horas.

VOGUE — **Pavor Nos Bastidores** — Jane Wyman — **Sua Unica Saida** — Proib. 14 anos — J. Cinemat — Nac. — Às 18,50 horas.

IP. PALACIO — **Sargento York** — Gary Cooper — **Marcada Pela Calunia** — Proib. 10 anos — Esp. da Téla — Nac. — Às 13,45 e 18,50 horas.

CARLOS GOMES — **Nas Garras Da Fatalidade** — Sally Gray — **Pavor Nos Bastidores** — Proib. 14 anos — M. da Vida — Nac. — Às 18,50 horas.

OBERDAN — **O Pecado De Amar** — Wanda Hendrix — **Bambi** — At. em Revista, 209 — Nac. — Às 18,50 hs.

IRIS — **Coração Amargurado** — Patricia Neal — **O General Morreu Ao Amanhecer** — Proib. 14 anos — M. da Vida, 340 — Nac. — Às 18,50 horas.

IDEAL — **Sob O Manto Da Morte** — David Brian — **À Margem Da Vida** — Proib. 18 anos — M. da Vida, 341 — Nac. — Às 19 horas.

D. PEDRO I — **A Acusada** — Loreta Young — **Castelo Sinistro** — Proib. 14 anos — At. em Revista — Nac. — Às 19,15 horas.

STO. ANTONIO — **Na Teia Do Destino** — James Mason — **Piratas De Tripoli** — Proib. 14 anos — J. da Téla — Nac. — Às 18,50 horas.

ESPERIA — **Piratas de Tripoli** — Lenore Aubert — **Eu Burlei a Lei** — Proib. 14 anos — At. em Revista, 208 — Nac. — Às 19 horas.

AVENIDA — **Inspetor Geral** — Danny Kaye — **Montana, Terra Proibida** — Proib. 10 anos — M. da Vida — Nac. — Às 10, 13, 16, 19 e 21,30 horas.

S. JOSE' — **Um Homem e Sua Alma** — William Lundigan — **Congolaise** — Esp. em Marcha — Nac. — Às 13,30 e 19 hs.

MODERNO — **Um Homem e Sua Alma** — Suzan Hayward — **Congalaise** — M. da Vida — Nac. — Às 13,30 e 19 horas.

CINEMUNDI — **O Gavião E A Flecha** — Burt Lancaster — **Os Anjos E O Necromante** — At. em Revista — Nac. — Às 10 horas.

ASTER — **Afrontando A Morte** — John Payne — **A Malquerida** — Proib. 18 anos — B. da Téla — Nac. Às 19 horas

YPÊ — **Gosto Desse Bruto** — Paul Douglas — **Creio Em Deus** — J. Cinemat — Nac. — Às 19,30 horas.

IMPERIAL — **Trilha Do Perigo** — Roy Roggers — **Quando Vence O Coração** — Proib. 10 anos — J. da Téla, 279 — Nac. — Às 18,40 horas.

CATUMBI — **Minha Vida, Meus Amores** — Betty Hutton — **Tragica Decisão** — Not. da Semana — Nac. — Às 18,45 horas.

SÃO JORGE — **Calibre 45** — Randolph Scott — **Herois Anonimos** — Proib. 14 anos — Flag. do Brasil — Nac. — Às 18,45 horas.

SÃO LUIZ — **Romance Inacabado** — Bing Crosby — **Choque De Gigantes** — Proib. 10 anos — Rep. Cinédia — Nac. — Às 18,45 horas.

PENHA — **Sonhando De Olhos Abertos** — Danny Kaye — **O Desafio** — Rep. Cinédia — Nac. — **Às 19 horas.**





O PROGRAMA DOS EALING STUDIOS PARA A SUA MAIORIDADE CINEMATOGRAFICA

LONDRES (BN S) — "Os Studios Ealing", da Grã Bretanha, presididos por sir Michael Balcon, são moderados em tamanho e moderados em aspirações, mas talvez hajam produzidos melhores filmes em seu suburbio do oeste de Londres, do que os outros estudios, muito mais complexos e ricos, instalados na periferia da cidade, escreve Joan Littlefield. "No ano que vem os Ealing celebrarão 21 anos de existencia e, longe de dormir sobre os laureis do passado, anunciam que já tem um numero suficiente de filmes programados para se manterem a todo o vapor em 1951.

Entre as futuras produções dos Estudios Ealing estão incluido os filmes "Secret People" com Thorold Dickinson dirigindo uma historia por ele mesmo escrita em colaboração com destacado novelista Joice Cary. O tema é a separação de dois amantes por uma revolução politica que provoca um conflito de ideais.

Serão rodadas as adaptações de duas peças, "The Gentle Gunnman", de Roger MacDougall, e "His Excellency", de Dorothy e Campbell Christie; tambem serão rodadas "Road to Nowhere", uma historia de Eric Linklater sobre a pesca em massa de salmão na Escocia, e "Brandy for the Parson", uma historia leve sobre o contrabando moderno baseada num conto de Geoffrey Household. A maioria desses filmes tem toque de comedia.

Os Ealing tambem se especializaram em assuntos da Comunidade Britanica. "The Overlanders" e "Bitter Springs" foram rodados na Australia. A mais nova produção será dirigida por Harry Watt (pioneiro do genero) na Africa Ocidental. Chamada "No Vultures Fly", refere-se à preservação da caça e produção de marfim naquela area. O principal papel caberá a Anthony Steel, que fez um excelente "debut" cinematografico recentemente em "The Wooden Horse".



ANNIE DUCAUX EM "O REI" — Além da presença sempre dominante de Maurice Chevalier em "O Rei", nova atração da Art Filmes no cine Opera, também veremos nessa pelicula a sedutora Annie Ducaux, que aparece no clichê.

SILVIO R. DUARTE
ADVOGADO
Questões civeis, trabalhistas fiscais
Rua da Liberdade, 21 — 3.o andar — Salas 311|312

RAFT em ação VIOLENTA!
Ninguem podia liquida-lo... ELE GANHAVA NOS DOIS JOGOS!



GEORGE RAFT
COLEEN GRAY
em **Façam seu JOGO SENHORES**
"Lucky Nick Cain"
com Charles Goldner · Walter Rilla · Constance Smith · Greta Gynt · Margot Grahame · Enzo Staiola
Dirigido por JOSEPH M. NEWMAN
Bandeirante da Tela Nac
Proibido até 18 anos
20 Century Fox
HOJE — RITA SÃO JOÃO

AMANHÃ — METRO — ROXY — RIO
Musica e Romance!
JANE POWELL
RICARDO MONTALBAN
Quando canta o coração
"TWO WEEKS WITH LOVE"
TECHNICOLOR

HOJE ULTIMO DIA!
JANE WYMAN — VAN JOHNSON — BARRY SULLIVAN
OS TRÊS XARÁS
"THREE GUYS NAMED MIKE"
Comp. Nac
Metro Goldwyn Mayer

CALIFORNIA — **Compromisso De Honra** — Jeffrey Lynn — **Amor Ou Pecado** — Proib. 14 anos — Rep. Cinédia — Nac. — Às 19 horas.

EXCELSIOR — **Minha Pobre Mãe Querida** — Hugo del Carril — **Um Galante Audacioso** — M. da Vida — Nac. — Às 19 horas.

CIRCOS

PIOLIN — Variedades com: **Fuzarca e Torresmo** — **Irmãos Gonzaga** — **Piolin e Pinatti e outros** — 2.a parte a grandiosa peça: **Pecado Dos Pais**, de Ferreira Neto — Às 20,30 horas.

SEYSSEL — **Variedades** com: Dimetrio — Alice And Jaker — Gil Fernandes — **Los Temperani** — Henrique e Arrelia — 2.a parte a gozadissima comedia: **"O Bonitão da Vila"** — Às 21 horas.

BOM HUMOR, FANTASIA, ENCANTO... E A GRAÇA MALICIOSA DE CHEVALIER!
O MAIS RECENTE FILME DO ASTRO QUE NOS VISITOU!
Maurice Chevalier
ANNIE DUCAUX
SOPHIE DESMARETS
O REI
"LE ROI"
PROIB. 18 ANOS
HOJE ★ OPERA ★ PAULISTA
INAUGURANDO A NOVA FASE do ★ ROYAL INTEIRAMENTE REFORMADO

MARROCOS
O MELHOR E MAIS LUXUOSO CINEMA DA AMÉRICA DO SUL
J. ARTHUR RANK apresenta
AMANHÃ
UM PEDAÇO DA VIDA, RETRATADO COM REALISMO E CRUEZA, COM HUMOR E SUAVIDADE!
Quarteto
com Hermione Baddeley · Dirk Bogarde · Mervyn Johns · Cecil Parker · Basil Radford · Francoise Rosay · Susan Shaw · Linden Travers · Mai Zetterling
UCB
Baseado em 'Quartet' de W. SOMERSET MAUGHAM
Complemento nacional
A SEGUIR · FRONTEIRAS PERDIDAS

Cinema
PROGRAMAS DE HOJE

IPIRANGA — (Ar condicionado General Eletric) — **Nasci para Bailar** — Fred Astaire — Betty Huttno — tecnicolor — B. Tela, 359 — Às 13,30, 15,40, 17,50, 20 e 22 horas.

ART-PALACIO — **Coração Materno** — Vicente Celestino — Gilda Abreu — UCB. — Às 13,40, 15,45, 17,50, 19,55 e 22 horas.

BANDEIRANTES — **Devoção** — Ida Lupino — Olivia de Havilland — Paul Henreid — W. Bros. — J. da Téla, 285 — Às 14, 16, 18, 20 e 22 horas.

OPERA — **O REI** — Maurice Chevalie — Annie Ducaux — 18 anos — Art Filme — C. Jornal, 400 — Às 13,40, 15,45, 17,50, 19,55 e 22 horas.

BROADWAY — **A Marca do Gorila** — Johnny Weissmuller — Trudy Marshall — Proib. 10 anos — Columbia — Esp. em Marcha, 382 — Às 14, 15,40, 17,20, 19, 20,40 e 22,20 horas.

PARATODOS — **Era Uma Vez Dois Valentes** — Stan Laurel — Oliver Hardy — Monogram — Esp. em Marcha — Às 14, 15,40, 17,20, 19, 20,40 e 22,20 horas.

ROSARIO — **Coração Materno** — Vicente Celestino — Gilda Abreu — UCB. — Às 14, 16, 18, 20 e 22 horas.

ALHAMBRA — **A Marca do Gorila** — Johnny Weissmuller — Trudy Marshall — Proib. 10 anos — Columbia — J. da Téla, 284 — Às 14, 15,40, 17,20, 19, 20,40 e 22,20 hs.

SÃO BENTO — **Revolta De Um Coração** — George Brent — Proib. 10 anos — **Emboscada Na Floresta** — **Rei dos Espiões** — Série — C. J. Inf — Desde 10 hs. da manhã.

ESMERALDA — **Nasci para Bailar** — Fred Astaire — Betty Hutton — tecnicolor — Paramount — Not. Tela, 15 — Às 13,30, 15,40, 17,50, 20 e 22,10 horas.

MAJESTIC — **Nasci para Bailar** — Fred Astaire — Betty Hutton — tecnicolor — Paramount — F. Jornal, 211x15 — Às 13,30, 15,40, 17,50, 20 e 22,10 horas.

PARAMOUNT — **Nasci para Bailar** — Fred Astaire — Betty Hutton — tecnicolor — Paramount — C. J. Inf, 24 — Às 13,30, 15,40, 17,50, 20 e 22,10.

STA. CECILIA — **Coração Materno** — Vicente Celestino — Gilda Abreu — UCB. — Às 14, 16, 18, 20 e 22 horas.

PAULISTA — **O REI** — Maurice Chevalier — Annie Ducaux — 18 anos — Art. Filme — At. Revista, 210 — Às 13,30, 15,45, 17,50, 19,55 e 22 horas.

NACIONAL — **Coração Materno** — Vicente Celestino — Gilda Abreu — UCB. — **Rastro Sangrento** — Nancy Olson — 10 anos — Às 13,50 e 18,30 horas.

ODEON (Sala Vermelha) — **Nasci para Bailar** — Fred Astaire — Betty Hutton — tecnicolor — **Vigilante do Deserto** — 14 anos — Sel. Cinemat, 83 — Às 18,40 horas.

CRUZEIRO — **Nasci para Bailar** — Fred Astaire — Betty Hutton — tecnicolor — **Mosqueteiros do Mal** — Mac. Donald Carey — 10 anos — Band. Tela, 345 — Às 13,30 e 18,20 horas.

CLIMAX — **Nasci para Bailar** — Fred Astaire — Betty Hutton — tecnicolor — Paramount — Esp. Marcha, 360 — Às 19,20 e 21,30 horas.

ROIAL — **O Rei** — Maurice Chevalier — Annie Ducaux — 18 anos — Esp. Bandeirantes, 17 — Às 19,20 e 21,30 hs.

PIRATININGA — **Coração Materno** — Vicente Celestino — Gilda Abreu — UCB. — **Anjo Disfarçado** — Às 14 e 19 horas.

UNIVERSO — **Nasci para Bailar** — Fred Astaire — tecnicolor — **Moderno Barba Azul** — Not. Revista 21 — Às 13,40 e 18,20 horas.

BABILONIA — **A Marca Do Gorila** — Johnny Weissmuller — **Esposa De Mentira** — At. Sul, 6 — Às 14 e 19 horas.

BRASIL — **Coração Materno** — Vicente Celestino — Gilda de Abreu — UCB — **Caminho da Montanha** — 10 anos — Às 13,50 e 18,50 horas.

LUX — **Coração Materno** — Vicente Celestino — Gilda Abreu — UCB. — **Delegado de Saias** — Roy Roggers — 10 anos — Às 18,40 horas.

ESTRELA — **Coração Materno** — Vicente Celestino — Gilda Abreu — UCB — **Rei do Rancho** — Jerome Courtland — tecnicolor — Às 18,40 horas.

JUPITER — **Coração Materno** — Vicente Celestino — Gilda Abreu — UCB. — **Brasa Viva** — Vitor Mature — Às 13,50 e 18,40 horas.

SAVOY — **Coração Materno** — Vicente Celestino — Gilda Abreu — UCB — **Misterioso Desaparecido** — Allan Lane — 10 anos — Às 13,45 e 19 horas.

ODEON (Sala Azul) — **Estrada 301** — Virginia Grey — Proib. 18 anos — **Rei do Rancho** — Tecnicolor — Chegada do dr. Ademar de Barros — Nac. — Às 19 horas.

CAPITOLIO — **Touros Bravos** — Mel Ferrer — **Destino Às Nuvens** — Band. da Tela, 351 — Às 13,40 e 18,20 horas.

BRAZ POLITEAMA — **Era Uma Vez Dois Valentes** — Stan Laurel — Oliver Hardy — **Lua De Mel A Socos** — Not. da Semana, 51x27 — Às 19 horas.

SÃO PEDRO — **Romance De Um Jovem Pobre** — Amedeo Nazzari — **Da Terra À Lua** — Band. da Téla 350 — Às 13,50 e 19 horas.

SÃO CAETANO — **Resgate De Honra** — Gordon McRae — **Navais Em Ação** — Esp. Band., 16 — Às 19 horas.

CAMBUCI — **A Dominadora** — Joan Crawford — **Destino Às Nuvens** — Est. Dist. Federal — Às 18,40 horas.

CANDELARIA — **Algemas De Cristal** — Jane Wyman — **Tempera De Vencedor** — C. J. Inf., 1x85 — Às 18,20 hs.

COLONIAL — **Dilema De Uma Consciencia** — Ginger Roggers — Proib. 18 anos — **Estrada 301** — At. Sul, 7 — Às 18,50 horas.

ITAIM — **Coração Materno** — Vicente Celestino e Gilda Abreu — UCB. — Às 19,30 e 21,30 horas. e no palco: Vicente Celestino e Gilda Abreu cantando as canções do filme.

UMA DUPLA ALUCINANTE E RITMICA NUM TURBILHÃO DE RISOS DE MUSICA, E DE ROMANCE!
NASCI PARA BAILAR
"LET'S DANCE"
BETTY HUTTON
FRED ASTAIRE
Technicolor
HOJE — Progr. LIVRE — acomp. nac.
★ IPIRANGA ★ ESMERALDA ★ MAJESTIC ★ PARAMOUNT
★ CRUZEIRO ★ UNIVERSO ★ CLIMAX ★ ODEON SALA VERMELHA

VIDA SOCIAL

SONHO AZUL

Leio num jornal do interior a curiosa noticia: uma jovem funcionaria da Prefeitura teve um sonho deveras bonito, certa noite destas, com tesouros escondidos sob o assoalho de velho pardieiro condenado em determinada rua da cidade. Foi uma visão deslumbradora de potes de barro repletos de moedas de ouro e prata, cofres enferrujados cheios de pedrarias faiscantes, restos, talvez, de fortunas ocultas por motivo de graves perigos nos tempos da colonia e do cativeiro... A moça ficou impressionadissima com o sonho, o qual se revestia de minucias e de uma nitidez que lhe davam toda a aparencia de realidade. Contou o caso aos colegas. E' de avaliar a sensação produzida e a tentação de investigar, no proprio local visto em sonho, que de todos se apossou. Do desejo à execução, foi um atimo. Munidos de ferramentas, arrancaram as tabuas da casa em ruinas, escavaram o chão, palmo a palmo, meteram-se pela terra a dentro, cessando a exploração somente quando o cansaço entorpeceu os musculos e lhes tolheu os movimentos. E nada! Nem sombra do tesouro! Tudo se resumira num sonho, apenas, um lindo sonho azul uma noite de luar... Calculo a amargura dessa jovem sonhadora ante a fria nudez da realidade. Ela, por certo, não sabia ainda que nem todos os sonhos são mensgens ou correspondem a uma antevisão de um fato concreto. Quis apalpar a bolha de sabão multicolorida solta no espaço e viu-a desfazer-se entre os seus dedos... Ela agora compreenderá que a maior delicia do sonho é a sua recordação; e que justamente os sonhos irrealizaveis são os mais bonitos... — RIB.

—:o:—

ANIVERSARIOS

DEPUTADO ARTUR DA SILVA BERNARDES

A data de hoje assinala o aniversario natalicio do ilustre dr. Artur da Silva Bernardes, personalidade de justo destaque na vida publica brasileira.

Presidente do Diretorio Nacional do Partido Republicano, deputado federal reeleito pelo Estado de Minas Gerais, o distinto aniversariente é possuidor de uma carreira publica das mais notaveis e proficuas.

Administrador de ampla visão e perfeito conhecimento dos problemas de sua patria, o dr. Artur Bernardes foi eleito presidente de seu Estado, e a seguir da Republica, postos em que revelou grande firmeza e senso administrativo.

Formado em direito pela tradicional Faculdade de Direito de S. Paulo, na turma de 1900, iniciou o dr. Artur Bernardes a sua vida publica em Minas Gerais, sua terra natal, como deputado e, em seguida, como secretario da Fazenda.

Destacando-se como uma das maiores expressões de nossos estadistas, cuja linha de conduta a serviço da patria é das mais belas, o dr. Artur Bernardes terá oportunidade de receber significativas homenagens por parte de seus inumeros amigos e admiradores do dr. Quirino Ferreira Netto oferecer-lhe-ão um banquete por motivo de sua recente eleição para diretor superintendente do Banco Bandeirantes do Comercio S.A. A comissão promotora está assim constituida: dr. Luiz Pereira Barreto Neto, Lair de Castro Cotti, Antonio Candido de Azevedo Sodré, Sixto de Campos Jarusal, dr. Mauro Augusto do Amaral, dr. Iris Miguel Rotundo, José Eduardo Ferreira Sobrinho, José Armando Affonseca, dr. José Carlos Macedo Soares Affonseca, Franco Zampari, Caio Pinto Guimarães, Humberto Barbosa, Arlindo Castellani Di Carli, dr. Francisco de Assis Eglesias, dr. Altino Borges Ferreira, dr. Paulo Ingo, dr. Oton Barcelos, Jacinto Prado Filho, Antonio Roberto Alves Braga, dr. Joaquim Procopio de Araujo, dr. Carlos Buller Souto, Paulo Freire Prado, José Alves Teixeira Nogueira, Leonardo Augusto Martins Neto, Agenor Prado Teles, Herculano Almeida Pires, João A. da Costa Doria, Gilberto Alves Ferreira, Carlos Dantas Bastos, dr. Eni de Azevedo Sodré, prof. Pedro Pedreschi, José Nabantino Ramos, Cicero Pompeu de Toledo, Francisco Pitta Brito, dr. Joaquim Mariano da Costa, João Souza Dantas, Eduardo Saigh, comendador Geremia Lunardelli, dr. Sebastião Paes de Almeida, dr. Edgardo Azevedo Soares e dr. Mario Morandi.

As adesões poderão ser dadas nos seguintes tel.: 33-4396, 8-6161, 32-2909, 33-6848 — 33-1168 e 36-6890.

DR. OTO PECEGO

Tendo deixado o cargo de inspetor chefe da Divisão de Inspeção de Produtos de Origem Animal, do Ministerio da Agricultura, os amigos e admiradores do dr. Oto de Magalhães Pecego farão realizar, em sua homenagem, no dia 11, às 17 horas no "Blue Room" da Sears Roebuck, uma manifestação de apreço, a qual coincidirá com a passagem de seu aniversario natalicio.

As adesões poderão ser feitas pelos telefones: 70-5254, 50-365, 32-6579 e 36-883.

PROF. CARLOS PRADO

Amigos e admiradores do prof. Carlos Prado, em dia e local previamente anunciados vão oferecer-lhe um almoço pela sua atuação à frente do Departamento Estadual da Criança.

Adesões pelo tel.: 36-8718, 9-3355, 51-7399, 34-5517, 36-4617, 36-7320 e 51-9969.

PROF. J. RENATO WOISKI

A Clinica Pediatra do Hospital São Paulo, da Escola Paulista de Medicina, homenageará o prof. J. Renato Woiski, livre-docente daquela cadeira, oferecendo-lhe um jantar, em data e local a serem determinados, por motivo de sua viagem de estudos à Inglaterra.

As adesões poderão ser dadas pelo tel. 70-3183 — 9-6609.

JOSE' RAMOS PAIVA

Transcorre hoje o aniversario natalicio do sr. José Ramos Paiva, suplente de vereador à Camara Municipal pela legenda do Partido Republicano, secção de São Paulo e vice-presidente da Sociedade Beneficente dos Chauffeurs do Estado de São Paulo e antigo vice-presidente do diretorio do P.R. do Belem.

DEPUTADO JOSE' ADRIANO MARREY JUNIOR

Ocorre hoje o aniversario natalicio do sr. José Adriano Marrey Junior, deputado federal, ex-presidente da Camara Municipal de São Paulo e figura de realce nos meios politicos e sociais da capital.

• • •

Vê passar hoje o seu aniversario natalicio o prof. Eros R. Belardi, membro do Conselho do Diretorio do Bom Retiro do Partido Republicano, secção de São Paulo, fundador da Escola Noturna "Marechal Deodoro", que mantem cursos de alfabetização de adultos.

• • •

Transcorre hoje o aniversario natalicio do sr. Zeferino Lambert, cirurgião-dentista nesta capital.

• • •

Fazem anos hoje:

a menina Dalia Maria, filha do sr. Sebastião de Carvalho e da sra. Isie de Carvalho;

a menina Ofelia, filha do sr. José da Silva Lau e da sra. Iraide da Silva Lau;

o menino Arnaldo, filho do sr. Arnaldo Pereira de Sousa e da sra. Vanda Pereira de Sousa;

o menino Clovis, filho do sr. Clovis Ourique de Carvalho e da sra. Maria Aparecida Pascoal Ourique;

o menino Gerson, filho do sr. Antonio Guimarães;

a srta. Laura, filha do sr. José Sant'Ana e da sra. Adelia Sant'Ana;

a srta. Celeste, filha do sr. Francisco Xavier Pinheiro, já falecido, e da sra. Adriana Rabelo Pinheiro;

a profa. srta. Carlota de Jesus, filha do sr. José Joaquim Siqueira e da sra. Duzinda Valado Siqueira;

o sr. Paulo Rustichelli.

NOIVADOS

Estão noivos nesta capital o sr. José Maria Amaral e Silva, filho do sr. Benedito Amaral e da sra. Guaraci Amaral, e a srta. Gloria Guarani, filha do sr. Floriano Guarani e da sra. Ester Guarani.

NUPCIAS

ENLACE FORTES-BARBIERI

Realiza-se, hoje, às 11 horas, na igreja de Santa Cecilia, o enlace matrimonial do sr. Nelson Barbieri, filho do sr. Domingos Barbieri, já falecido, e da sra. Romilda Barbieri, com a srta. Maria Rute C. Fortes, filha do sr. Abel Fortes Filho, já falecido e da sra. Henedina Coutinho Fortes.

Testemunharão o ato civil, por parte da noiva, o sr. Afranio Coutinho e sra. o sr. José Fortes e sra. Maria do Carmo Andrade Forte, e, por parte do noivo, o sr. Barbieri Neto e sra., o sr. Rafael Barbieri e sra. O ato religioso será paraninfado, por parte da noiva, pelo sr. Carlos Pacheco Fernandes e sra., sr. Jacomino Ceravolo e sra., e, por parte do noivo, pelo sr. Valdo Barbieri e sra., sr. Arnaldo Palamone e sra. Romilda Barbieri.

HOMENAGENS

MINISTRO COSTA MANSO

Ocorrendo dia 23, o 75.o aniversario natalicio do ministro Costa Manso, o Tribunal de Justiça do Estado registrará a efeméride numa sessão solene, inaugurando seu retrato. Aproveitando o ensejo, decidiram seus amigos e admiradores, manifestar-lhe o apreço em que têm seus altos méritos de juiz e de jurista, como tambem os grandes serviços prestados à coletividade, sobretudo a São Paulo, na elaboração do Código de Processo Civil e das leis de organização Judiciaria.

Para efetividade das homenagens, constituiu-se a seguinte comissão: desembargador Alcides Ferrari, presidente do Tribunal de Justiça e do Tribunal Eleitoral; dr. José Loureiro Jr., secretario da Justiça; dr. Alcides Vidigal, presidente do Instituto dos Advogados; prof. Noé Azevedo, presidente do Conselho da Ordem dos Advogados; dr. Eduardo Medeiros, presidente da Associação dos Antigos Alunos da Faculdade de Direito; dr. Valfrido Guimarães, presidente da Associação dos Advogados; prof. Ernesto Leme, reitores da Universidade; prof. Agostinho Alvim, diretor da Faculdade de Direito da Universidade Catolica; desembargadores Teodomiro Dias, Pedro Chaves, Marcio Munhoz, Percival de Oliveira, Herotildes Lima, Barros Monteiro, Bernardes Junior e Joaquim Barbosa de Almeida; prof. Valdemar Ferreira; prof. Atalibo Nogueira; eng. João Pedro Cardoso.

As adesões serão recebidas no Instituto dos Advogados, na Livraria Academica e pelos tel. 32-6510, — 32-3014 e 32-6365.

QUIRINO FERREIRA NETO

Em data e local que serão oportunamente anunciados, amigos e admiradores do dr. Quirino Ferreira Netto...

REUNIÕES DANÇANTES

IAPOAMA CLUBE — O Iapoama Clube fará realizar dia 15, das 14 horas em diante, nos salões da Associação de Cultura Fisica, à rua Augusta, 37, um vesperal dançante.

A. D. FLORESTA — A Associação Desportiva Floresta fará realizar domingo, a partir das 14,30 horas, no ginasio de sua praça de esportes, na Ponte Grande um vesperal dançante.

MARCONI CLUBE — O Marconi Club fará realizar domingo das 15,30 horas, em sua sede social, um vesperal dançante ofereecido aos socios e familias.

LORD CLUBE — O Lorde Clube fará realizar dia 15, das 15 às 19 horas, nos salões da Av. Ipiranga, 1267, 6.o andar um vesperal dançante oferecido aos socios e familias.

ASS. DOS EMPREGADOS NO COMERCIO — A Associação dos Empregados no Comercio de São Paulo fará realizar domingo, das 15 horas em diante, em sua sede social, um vesperal dançante dedicado aos socios e familias.

CHA' DANÇANTE

CLUBE PORTUGUÊS — O Clube Português fará realizar amanhã, em sua sede social, das 20 às 24 horas, um chá dançante oferecido aos socios e familias.

Atletico Paulistano fará realizar dia 19, em sua séde social, das 21 à 1 hora, um chá dançante oferecido aos socios e familias.

EFEMERIDES DE HOJE

(8 de Agosto)

MUNDIAIS:

117 — Morre Trajano, imperador de Roma.

1511 — Bula papal determinando a construção da catedral de S. João do Porto Rico.

1776 — E' criado o vice-reinado do Rio da Prata, sendo nomeado primeiro vice-rei d. Pedro de Ceballos, antigo governador de Buenos Aires.

1816 — O exercito dos Andes jura a independencia argentina.

1829 — E' experimentada a primeira locomotiva nos Estados Unidos. Pesava 6 toneladas e foi conduzida por Oliver Evans.

1864 — Reune-se em Genebra, com o apoio de Napoleão III, o Conselho Federal Suiço, sendo fundada a Cruz Vermelha Internacional, por iniciativa de Henri Dunant.

1885 — Morre John Marshall, a quem se atribue a descoberta do ouro na California.

1901 — Santos Dumont é gravemente ferido durante um vôo de experiência com o seu dirigivel em Paris.

NACIONAIS:

1567 — Sucede a seu pai Pedro Lopes de Sousa, na Capitania de São Vicente, Lopo de Sousa.

1618 — Alvará concedendo aos mineiros da Capitania de S. Vicente o privilegio de não serem presos.

1633 — Quatro embarcações holandesas são atacadas no Capiberibe, quando conduziam armas e munições para as tropas que iam atacar o Arraial do Bom Jesus.

1709 — E' experimentado pela primeira vez em Lisboa o aerostato de invenção do padre Bartolomeu Lourenço de Gusmão.

1808 — Registra-se um tremor de terra em Assu, no R. G. do Norte, sem entretanto haver vitimas.

1823 — Nasce, no Rio, o poeta Antonio Francisco Dutra e Melo.

1840 — São derrotados pelo capitão Ribeiro Soares, junto ao Parnaiba, trezentos rebeldes.

1860 — Morre, em Niterol, o desembargador João Candido de Deus Silva, que prestára bons serviços ao país durante a fase da independencia.

1882 — Morre, em Montevidéo, o almirante Barroso, vencedor da batalha do Riachuelo, na guerra do Paraguai.

"CORREIO" AEREO

Novas instalações da Varig em São Paulo

Aspecto da inauguração da nova loja da VARIG, vendo-se o coronel Alcides M. Neiva ladeado por representantes dessa empresa de aeronautica e da imprensa

A Varig é uma das companhias nacionais cujo desenvolvimento nesses ultimos anos atesta a sadia administração que tem tido.

Existindo desde 1923, essa empresa vem demonstrando um progresso lento, sem iniciativas ousadas, mas dentro de um padrão de operações bastante elogiavel e que visa, sobretudo, a segurança.

Atualmente, possui a Varig mais de 30 aeronaves em serviço, servindo, com absoluta idoneidade, rotas que se estendem de Montevideu ao Rio de Janeiro, revelando otima precisão de horarios. A manutenção de seus aparelhos é efetuada pela propria companhia, em oficinas proprias, instaladas em Porto Alegre, cuja magnifica organização tivemos o ensejo de verificar no proprio local.

Refletindo seu progresso, a Varig inaugurou ontem, à avenida Ipiranga, sua nova loja de passagens, cujo aspecto encanta pelo bom gosto na decoração e pela maneira de dispor as instalações, de molde a fornecer o maximo conforto àqueles que delas se servem.

Na cerimonia da inauguração, compareceram o coronel Alcides M. Neiva, chefe do Estado Maior do Q. G. da 4.a Zona Aérea, representando o comando desse quartel, Silvio Bech, agente da Varig em São Paulo, representantes das empresas de aviação comercial e da imprensa. Usando da palavra, esse grande amigo da aeronautica comercial e de turismo, que é o coronel Alcides M. Neiva, externou sua satisfação pela nova iniciativa da Varig, congratulando-se com os presentes por possuir o Brasil tão modelar empresa.

Em seguida, foi oferecido um "cock-tail" aos presentes, o qual decorreu em ambiente de grande animação e camaradagem.

NOVE DC-3 NA FROTA DA VASP

Regressou dos Estados Unidos, anteontem, o comandante Rubens Abreu Avelar, diretor-tecnico da VASP, que completou, naquele país, as providencias que ha tempo vem tomando a nova diretoria da empresa, no sentido de melhorar e ampliar os serviços domesticos. Declarou o comandante Avelar que com a ultima aquisição de dois DC-3 completa-se a compra de 9 unidades de aeronaves dessa marca, que a VASP acrescentou à sua frota. As tripulações brasileiras que hão de trazer os dois aparelhos já estão de viagem para os Estados Unidos. Com esses novos aviões, a frota de DC-3 da VASP alcança a 24 unidades, às quais se devêm acrescentar as 6 "Scandia", em serviço na linha Rio-São Paulo, atingindo assim o total de aeronaves em serviço.

NOTICIAS DA AERONAUTICA

—— O diretor geral do pessoal da Aeronautica remeteu a esse Q. G., as medalhas e respectivos diplomas da Campanha do Atlantico Sul, conferidas aos 2.os. ten. av. da reserva Gerardo Ramalho Roz e Gilson Pinheiro.

—— Em inspeção de saude realizada nesse Q. G. foram julgados aptos: piloto mercante Natal Lima; pilotos de turismo José Luiz Fleury de Oliveira e Thierry Rezende; aeromoças Ester Rodrigues Camargo e Maria Tereza Prieto, todos inspecionados para efeito de revalidação; civis, dr. Luiz Gonzaga Barker, inspecionado para efeito de ingresso no Quadro de Saude da Aeronautica; Paulo Dobero e Julio Kosakevic, inspecionados para efeito de seleção para pilotagem aérea de turismo; Guaracy Miceli e Julia Di Pietro, inspecionados para efeito de seleção para aeromoço e aeromoça; João Moraes de Lacerda, inspecionado para efeito de seleção para radiotelegrafista mercante; José Soares da Silva, inspecionado para efeito de admissão como extranumerario diarista. Incapazes: civis, Duilio Rizzi, por 45 dias, inspecionado para efeito de seleção para piloto de turismo; Clecy da Silva Santos, por 30 dias, inspecionada para efeito de seleção para aéromoça; José dos Santos, por 45 dias, inspecionado para efeito de admissão como extranumerario diarista; Antonio Carlos Pestana Filho, por 60 dias, inspecionado por conclusão de licença para tratamento de saude.

—— O diretor geral do pessoal da Aeronautica transferiu para o Parque de Aeronautica de São Paulo, o 1.o tte. av. Sergio Cavallari da Base Aérea de São Paulo; para a Base Aérea de Porto Alegre, o sgt. Felicio Coelho de Medeiros; para a Escola de Aeronautica o sgt. Murilo Pinheiro; para a Base Aérea de Natal, o sgt. Albertino Alves de Moura; para o Parque de Aeronautica de São Paulo, os sgts. Julio Martins da Silva e Rubens Correia.

—— Conforme inspeção realizadas pela 2.a Delegacia de Rotas, foi constatado que nas cidades de Macaubal e Sertãozinho, neste Estado não existem campos de pouso, sendo aquelas cidades excluidas da referida Delegacia.

—— Declara-se, para os devidos fins, que os campos de pouso de Indaiatuba, Monte Mor, Bariri, Colina, Ibitinga, Pirangi, Tindorama e o campo velho de Catanduva, foram interditados temporariamente.

350 MIL APARELHOS RECEPTORES DE RADIO SÃO PRODUZIDOS ANUALMENTE NO BRASIL

Dão preferencia aos transmissores de radio nacionais as classes armadas — Maior economia de divisas e maior arrecadação para o país — Contrarios à importação desses aparelhos, os industriais do ramo

Reuniram-se ontem os industriais filiados ao Sindicato da Indústria de Aparelhos Elétricos e Similares a fim de debater o problema da importação de aparelhos receptores de rádio, em obediencia aos acôrdos comerciais realizados entre o Brasil e varios outros paises e que ora estão em vigor.

Durante a reunião foi posto em evidencia o desinteresse para a economia nacional em realizar importação de aparelhos que são produzidos no país em elevada escala e em quantidade suficiente para o consumo, como acontece no que tange a aparelhos receptores de rádio. Nada menos de 20 firmas trabalham ativamente nesse setor, algumas de renome internacional como a Philco, G.E., SEMP, Assumpção, Invictus, Phillips e A.B.C. 5 mil operarios trabalham nos estabelecimentos fabris de rádio, e mais de 25 mil homens desenvolvem suas atividades nesse setor da produção, em oficinas de montagem, organizações de vendas etc.. O valor da produção nacional atinge a 700 milhões de cruzeiros anuais.

350 MIL APARELHOS ANUAIS

A produção anual de aparelhos receptores de rádio em nosso meio eleva-se a 350 mil unidades por ano, sendo a importação até o momento insignificante. Ao iniciar-se as atividades das firmas ora instaladas, a importação de rádios anual era de 300 mil aparelhos, e a produção nacional de cerca de vinte mil. Deu-se, portanto, uma completa inversão. Isto significa uma economia de divisas, estimada em cerca de 25 milhões de dolares anuais, que podem, em beneficio do desenvolvimento da economia nacional, serem aplicados em importações de materias primas e maquinarias para as industrias. Ao lado dessa consideravel economia de divisas, deve-se salientar ainda a maior arrecadação que a industria nacional proporciona.

PREFERENCIA DAS CLASSES ARMADAS

Sobre a qualidade dos aparelhos de tel-comunicação, transmissores e receptores de rádio produzidos no Brasil, nenhuma palavra torna-se necessaria acrescentar, desde que se saiba que em inquerito realizado pela Carteira de Exportação e Importação do Banco do Brasil, ficou positivado que as classes armadas dão preferencia ao produto nacional. As maiores facilidades de assistencia tecnica e de obtenção de peças e as melhores qualidades dos aparelhos determinaram essa preferencia. Note-se ainda a importancia do setor da produção no caso de guerra, em que são fechados os mercados exportadores.

Salientou o presidente da entidade, sr. Paulo Siqueira Cardoso, que a industria nacional não goza de favores especiais, pois para a importação de valvulas paga tarifa aduaneira à razão de 36 cruzeiros ao quilo, enquanto que os aparelhos fabricados no exterior, de 20 quilos, em média, pagam tarifa equivalente a 12 cruzeiros por quilo.

AUDIENCIA COM O DIRETOR DA CEXIM

O Sindicato da Industria de Aparelhos Eletricos e Similares resolveu, finalizando, dirigir oficio ao diretor da Carteira de Exportação e Importação do Banco do Brasil, no sentido de que seja marcada uma audiencia, a fim de que os industriais exponham seus pontos de vista sobre o assunto.

Almoço de confraternização dos jornalistas profissionais

Comunicam-nos do Sindicato dos Jornalistas:

"Realiza-se, no proximo sabado, dia 11, às 12 horas, no restaurante do SAPS, à rua Anhangabau, o almoço de confraternização dos jornalistas profissionais de São Paulo.

A fim de participar desse almoço, virão em onibus especiais para São Paulo delegações de profissionais de Santos, Campinas e Ribeirão Preto".

Assistencia Vicentina aos Mendigos

Para os indigentes do sexo masculino, a Assistencia Vicentina mantem nas proximidades de Osasco, o asilo Colonia Agricola Bussocaba.

Em julho, foram recebidos em Bussocaba mais 28 indigentes, sairam 23 e faleceram 9; O numero de internados passou a ser de 275 ao se iniciar este mês.

Os 28 novos internados foram encaminhados: 1 por vigario; 1 pela Legião Brasileira de Assistencia; 3 pelo Hospital das Clinicas; 1 pelo Colegio Lar Escola S. Francisco; 3 por parentes; 3 por contribuintes e 16 pela Secretaria da Segurança Publica. Eram brasileiro 18 e 10 estrangeiros; 18 desta capital; 7 do 'nterior e 3 de outros Estados.

A inscrição de contribuintes poderá ser feita na séde, à rua Aurelliano Coutinho n. 109, ou pelo telefone 51-7413.

MUSICA

"RIVE GAUCHE", NO TEATRO MUNICIPAL — Amanhã, em vesperal às 16 horas, os artistas de Paris, "Les Freres Jacques" (quarteto vocal) Yves Robert, Rosy Varte, Jacques Hilling e Marchel Marceau, realizarão um vesperal "Rive Gauche", no Teatro Municipal.

Rosy Varte

Serão apresentados poemas, canções e pantomimas e "Les Exercices de Style" de Raymond Queneau, "mise em scene" de Ives Robert, adaptação e musica de Pierre Philippe e Erick Satie, com decoração e costumes de Serge Creuz.

Os ingressos estão à venda na bilheteria do Teatro Municipal.

CONCERTOS SINFONICOS — Realiza-se-á na proxima terça-feira, às 21 horas, no Teatro Municipal, a 8.a e ultima recita da serie Grandes Concertos Sinfonicos.

Será regente o maestro Jascha Horenstein, que tanto sucesso obteve por ocasião de sua estreia a frente da Orquestra Sinfonica do Teatro Municipal.

O ensaio geral publico será realizado domingo, às 10 horas. Os ingressos encontram-se a venda na bilheteria do Teatro Municipal a partir de hoje.

TEMPORADA LIRICA OFICIAL DE 1951 — Está marcada para o proximo dia 28, às 21 horas, a inauguração da Temporada Lirica Oficial do corrente ano, com a opera-baile Aida.

Como seus interpretes, teremos, a soprano Maria Callas, que desfruta de grande prestigio no cenario lirico atual, Mario Filippeschi, outro valor do bel canto, Gino Becchi, baritono que todos conhecem, Fedora Barbieri, que já se apresentou ao nosso publico com grande sucesso, e ainda Giulio Neri, um dos mais completos baixos do momento, e como regente o maestro Tulio Serafin. Na bilheteria do Teatro Municipal, continua aberta a assinatura para 10 recitas de gala, com as seguintes operas — "Aida" "Manon" (Massenet) "Traviata" "Boris" de Goudnoff" "Barbiere di Siviglia" "Adriana de Lecouvreur" "Norma" "Falstaff" Andrea Chenier" "Cavalleria Rusticana" "Pagliacci". Figuram no elenco desta grande temporada, elemento de primeira grandeza da cena lirica, tais como Beniamino Gigli, Tito Gobbi Renata Tebaldi, Giuseppe Di Stefano, Anna Faraone, Elisabetta Barbato, Paulo Silveri, Nicola Rossi Lemeni, Mirto Picchi, Cesare Valetti. Devemos tambem salientar que todo o material cenico (Cenarios guarda-roupa) foram desenhados e confeccionados sob "manchetes" originais, e exclusivas para a temporada paulista deste ano, por competentes e renomados cenaristas e figurinistas italianos.

SOCIEDADE AMIGOS DA OPERA — A Sociedade Amigos da Opera realizará amanhã, às 21 horas, no auditorio da Escola Caetano de Campos, o 46.o sarau apresentando o seguinte programa:

1.a PARTE — a) Mozart — Die Zauberflote — Ach ich fuehl's sop. Diva Krauss — b) Weber — Freischuetz — Se si vede un giovinetto, M. Sop. Clycie Carlini — c) Wagner — Walkiria — Cede il verno, ten. Roque Lotti — d) Puccini — La Fanciula del West-Ch'ella mi creda, ten. Roque Lotti — e) Carlos Gomes — Lo Schiavo — Ciel di Paraiba, Sop. Diva Krauss.

2.a PARTE — f) Lully — Amandis — Air d'Amadis, ten. Roque Lotti g) Halevy — La Juive — Dieu que ma voix tremblante, ten. Roque Lotti — h) Lalo — Le Roi D'Ys — Margared, oh ma soeur (dueto), sop. Diva Krass, M. sop. Clycie Carlini — i) Charpentier — Louise — Depuis le jour, Sop. Diva Krauss — j) Gounod — Sapho — O ma lyre immortelle, M. Sop. Clycie Carlini — k) Bizet — Carmem — Ah mi parla di lei (dueto) sop. Diva Krauss, ten. Roque Lotti — l) Saint-Saens — Sanson et Dalila — Amor ! mei fini proteggi, M. Sop. Clycie Carline — m) Massenet — Thais — Baigne d'eau mes mains (dueto), Sop. Diva Krauss, Bar. Mario Galvanese. Acompanhamentos ao piano, prof. Renata Ansaldi.

SERVIÇO TELEFÔNICO

A relação abaixo é a continuação da lista de candidatos à instalação de telefones, já atendidos pela Companhia Telephonica Brasileira nas novas estações "35", "7", "70" e com a ampliação da estação "36".

— O —

Oswaldo Mellone — J. Bonifacio, 233, s. 908; Oscar Q. Oliveira — Porto Seguro, 96; Ondina Lacerda — São Joaq., 430, ap. 8; Orlando Di Tuta — Votorantin, 8; Olga Braghin — Vic. Carvalho, 167; Oswaldo Breviglìero — Ipiranga, 866-3.o; Ophelia Oliveira — Loureiro Batista, 25; Orlando Perilio — Lins, 6; Oscar Siqueira — Tamandaré, 392; Olindo Coppoila — 14 Julho, 42; Oswaldo M. S. Campos — 24 Maio, 105, ap. 91; Osmar Cataldo — São Joaquim, 248; O. Baboghloyan — Alf. Maia, 476; Olga Atanas — B. Limeira, 30, ap. 14; Oswaldo F. Valle — 7 Abril, 264, s. 206; Onofre De Donato — Gazometro, 575; Otilia V. Simões — Conde Sarzedas, 49; Oscar Di Francesco — Cons. João Alfredo, 281; Oscar Q. Qauschio — Pedro Arbues, 127; Oswaldo Galotti — Bandeirantes, 132, c. 2; Oscar Satyro Jr. — Pedro Vicente, 324; Oswaldo Membribes — Carmo, 138, s. 501; Organ. Comerc. Brasil Ltd. — Lgo. Misericordia, 23, s. 408; Oswaldo N. Serzedello — R. Barbosa, 567; Olindo Cocozza — Anita Garibaldi, 231, s. 704; Orlando D. Lampoglia — Manoel Dutra, 227; Olimpio Perrone — B. Itapetininga, 93, s. 504; Orlando Silverio — Morg. Matheus, 584; Orlando F. Camacho — Maj. Maragliano, 435; Oswaldo A. Rossi — Mairinque, 132; Oswaldo Falsetti — Sud. Menucci, 176, c. 10; Olimpio M. Cardoso — Pedro Toledo, 557; Oswaldo Bulcão — S. Madureira, 70; Orlando Gianfratty — Pinto Ferraz, 656; Oswaldo A. Lemos — Sta. Cruz, 330; Olimpio L. F. Lopes — Morcote, 64; Oscar E. Berger — Vergueiro, 3134; Olga T. Weldepass — Correa Dias, 513; Orlando Frabco — D. Brigida, 95; Olinda C. S. Cardoso — Claudio Rossi, 344; Olavo R. Santos — Gen. Gurjão, 40, Ophelia Oliveira — Lour. Batista, 25; Odilon Comparotto — Lour. Batista, 28; Oribaldo Cardoso — F. Pinto, 1048; Olimpio Tino — Joaq. Tavora, 1428; Osmyr F. Gabbi — Bat. Cepelos, 167, c. 3; Oscar Martins — Rio Grande, 294; Oswaldo G. Basile — Gandavo, 240; Olga Bressan — G. Sá Barbosa, 19; Oswaldo Conti — C. Barbosa, 293; Olga Garcia — José F. Rocha, 14; Omar Silva — Possid. Inacio, 127; Otis Elevator Co. — R. Freitas, 137-1.o; O. B. Paoluci — Jairo Góes, 37.

— P —

Paulino Pedrino — Loefgren, 1667; Panific. Bonfim — P. Toledo, 523; Paulo C. Morais — Sto. Aleixo, 6; Paulo Finotti — Motuca, 44, Plautio Barbosa — Jos. Tavora, 143; Pedro Costa — Tanque, 392; Pascoal La Selva — Loefgren, 803; Pasquale & Furia — Bart. Gusmão, 269; Paulino Gugliotti — Cel. Lisboa, 26; Paulo B. Guimarães — Col. Gloria, 251; Pedro Tortamano — Mairinque, 171; Papel Tipo?. Bandeiranto — Dom. Morais, 1100; Pascoal De Simone — Pirapora, 115; Paulo Costa — Nap. Barros, 632; Pedro J. Finotto — Vergueiro, 2990; Paul Gignoux — Sete, 2; Pitagoras Alves — Estela, 365; Panific. Ltda. — Dom. Morais, 2293; Pedro A. Gonçalves — Mac. Soares, 131; Pref. Munic. São Paulo — P. Toledo, 572; Paulo N. Garcez — Beatriz, 2; Paulo Lauro — Pero Correia, 311; Paulo Barbosa — Botucatú, 801, ap. 2; Pacifico L. Portella — Carmo, 57, s. 8; Powitzer & Cia. Ltda. — D. J. Barros, 337, s. 509; Paulo K. Watanabe — Gusmões, 653, ap. 93; Pascoal A. Costanzi — Av. Br. L. Antonio, 1620; Perez Lopez & Fischer — Sen. Queiroz, 579, ap. 701; Prod. Cient. Paulista Ltda. — Carmelitas, 13; Paulo Pilibossian — Duq. Caxias, 169; Pedro Brunetti — Pedro Vicente, 284; Plinio A. Amaral — Mauá, 886; Paulo G. Novaes — Aurora, 787, ap. 0; Pedro Franco Jr. — General Osorio, 188, apart. 107; Primo Sofia — Rua Freitas, 554; Polibia Mac. Pedroso — Largo Polvora, 96, ap. 201; Pedro Farina S. A. — Gusmões, 293; Pio A. Rocha — 7 Abril, 282, conj. 21; Paschoal Montoro — Tabatinguera, 521; Porcina Moura — Alf. Maia, 375, ap. 1; Paulo Canton — Pr. Republica, 299, s. 713; Paula Lissenhe — João Adolfo, 115, ap. 82; Prod. Quim. Ciba, S. A. — Av. Br. L. Antonio, 393, ap. 31. Pricoli & Fabri Ltda. — Pr. Republica, 299, ap. 903; Petre Mihnea — Teod. Baima, 29, ap. 14; Pedro S. Denisio — Gazometro, 181, sob. — Person & Arruda — Pr. Republica, 303-1.o; Paulo Zingg — Alice Castro, 47; Pedro K. Cury — Sen. Queiroz, 456, s. 63; Pedro Morelloto — Benj. Constant, 171, ap. 14; Paulo P. Faria e Silva — Benj. Constant, 122, s. 110; Paulo D'Alessio — Poste 1/243 Alfand., esq. Gasom. Peter Muranyi Ind. Com. S. A. — Florida, 110; Perfum. Josdali Ltda. — Gazometro, 152; Patrocina N. Fidalgo — Riachuelo, 245, s. 814; Paulo E. S. Puglielli — Gazometro, 27, 1.a; Paulino Cosentino — Caet. Pinto, 236, sob.; Pedro Aurichio — Mooca, 944; Pantaleo J. Di Seri — Piratininga, 880; Pedro Velachan — Pr. Republica, ap. 12; Pedro Pugliesi — C. Crispiniano, 105-11.o; Pascoalino Rizzo — Gazometro, 459; Pasqualino Adua — Quitanda, 161; Paulo Leite — Stefano, 114; Pedro M. Perides — São Caet., 524; Pina Guedes — J. Bonifacio, 384, ap. 15; Paulo Chandar — Anhang. 82?, ap. 309; Paulo Assumpção — Gloria, 311; Paulino N. Assis — C. Ramalho, 957; Paul Ohl — Vitoria, 364, ap. 30; Plinio M. Gouvea — S. Bento, 68, s. 6; Paulo Schell — Vitoria, 462; Pirelli S. A. — Fl. Abreu, 194; Planalto Constr. Estr. Ltda. — Lib. Badaró, 94, s. 2-A; Pedro Pereira Sob. — Nap. Barros, 862; Pery A. Pereira — Ximbó, 30; Paulo J. Palma — Av. 11 Junho, 216; Philomena Guglielmo — S. Madureira, 942; Pedro Pafumi — Caravelas, 468; Pia G. Spilotro — Mirasol, 6; Pedro Bauer Bauer — Pedro Toledo, 354; Raphael Potenza — Tangará, 75; Pedro Focante — Manoel Moraes, 62; Paulo G. Morais — J. Tibiriçá, 604; Petronio M. Lacerda — Luiz Delfino, 96; Paulo Bulhões — Mach. Assis, 596; Paulo Sposito — Nap. Barros, 237; Pedro M. Costa — Morg. Mateus, 314; Progresso Neto — João Prado, 158; Paulo Hubacker — João Prado, 152; Philippe I. Kabach — Tereza Margarida, 80; Paulo Pinsard — José A. Coelho, 84?; Paulo Reisman — Um, 22; Pedro A. Sposito — Pça. Teod. Carvalho, 614; Paulo Oliveira — Cubatão, 1036; Pasquale & Furia — Bart. Gusmão, 269; Paschoal Santis — Amaral Gurgel, 57?; Petito Petrone Jr. — Silv. Campos, 158; Pedro S. Pereira — Independ., 644; Percival Lohn — São Luiz, 43-17.o; Pedro L. Fernandes — V. Carvalho, 32, ap. 1; Pedro Machidan — Sta. Ifigenia, 378; Plinio Ramos — Sto. Amaro, 600; Pedro Bogocian — Sen. Queiroz, 453; Paulo Bitencourt — M. Prado, 289, ap. 102; Pilade Rossi — Seminario, 227; Puresa Fernandes — Prç. Carlos Gomes, 55; Pascoal Galo — Mooca, 594; Pascoal Colamarino — 13 Maio, 115; Palma M. C. Barraque — Economizadora, 6; P. Finiscalco Neto — Jacegual, 72; Paulo Camargo — G. Bueno, 440; Pedro Olivi — F. Sá Barbosa, 16; Paulo Lucas — Amaral Gurgel, 268, ap. 1; Pierre Somlo — Sen. Queiroz, 96, s. 205; Paulo Pascale — Nioac, 118 — Paulo Joteika — Mooca, 416.

— Q —

Quinto Grandizoli — Pires Ramos, 106.

— R —

Rodolfo A. Morais — 7 Abril, 264, s. 1118; Ruy P. Nunes — Trav. Frei A. S. Ana Galvão, 3; Roberto V. Silva — 25 Março, 122; Rev. Clinica São Paulo — 7 Abril, 235, s. 413; Rafael Rosaffa — Manuel Dutra, 108; Roca Brunhari — Av. São João, 578, ap. 41; Paul O. Ricci — Beco Fabrica, 43; Rodolfo Galletti — Djalma Dutra, 25; Rothschild Loureiro & C. — 15 Novembro, 201; Ricardo Magri — Jorge Correa, 5; Roque Tredente — Agost. Figueiredo, 38; Roberto Silva — Afonso Pena, 311; Rubens Muller — Taguá, 335, ap. 10; Romeu C. Barbieri — Vic. Carvalho, 57; Raymundo Boccarelli — Av. São João, 735; R. Urbite & Cia. — 11 Agosto, 222, s. 2; Renato H. Prá — Vic. Prado, 1-A; Radio Universal S. A. — Cons. Crispiniano, 119; Rosa Marlis — Guaianazes, 163, ap. 33; Regina B. Potenza — Timbiras, 116, ap. 5; Rafi M. Ackel — B. Paranapiacaba, 25, s. 5; Roberto C. Ribas — Mooca, 202; Rene Correa — Otonis, 190; Roberto Gouveia — Dom. Morais, 1579; Ruy Anversa — Ximbo, 37; Raulino M. F. Silveira — Av. C. R. Alves, 881; Raphael Balabanian — E. Queiroz, 267, ap. 7; Ruy Silva — Cel. Lisboa, 130; Rubens Marcondes — Apeninos, 898; Raimundo G. Spino — Vergueiro, 2700; Rosa Rudeniske — Vergueiro, 2678; Rampozo & Ascar — Vergueiro, 1661-A; Reynaldo Talassi — Joaq. Tavora, 896; Raul R. Silva — Greg. Serrão, 260; Renato Monte — Aurea, 77; Rasuk Orsini & Cia. — Dom. Moraes, 669; Rocco A. Fortunato — Av. Lins Vasconc., 2752; Regina O. Mello — Nic. S. Queiroz, 163, c. 2; Ricardo Domingues — Cel. Oscar Porto, 1255; Rosina B. Fonseca — Balt. Lisboa, 524; Roberto Ratti — Franc. Cruz, 61; Rubens Carazzato — Prof. Franc. Castro, 31; Rosaria R. Wingester — J. Ant. Coelho, 151; Rubens Simões — Braz Cubas, 448; Rubens W. Lopes — Rio Grande, 727; Rosina S. Bertagni — Sete, 14; Romoel H. E. Groh — Franc. Cruz, 583; Renato N. Zanchi — Dom. Morais, 254, ap. 34; Reden Russo — Nuporanga, 112; Renato Cemploni — Timbui, 58; Renne F. Petrilli — "C", 1; Radamés Ferlozzi — Cap. Cavalcanti, 174.

Por ser longa a relação dos novos assinantes, a sua publicação continuará amanhã.

FIESP

Realiza-se hoje, às 17 horas, no salão nobre "Roberto Simonsen" da Federação e do Centro das Industrias, à rua 15 de Novembro, 244 — 10.o andar, mais uma reunião semanal ordinaria de suas diretorias.

Nessa reunião, serão tratados numerosos assuntos de interesse da industria em geral, assim como apreciadas diversas propostas de admissão ao quadro social da entidade.

Palavras Cruzadas

PROBLEMA N.o 553

	I	II	III	IV
1				
2				
3				
4				
5				
6				
7				■
8				
9				
10				
11				

Colaboração de Edne, desta capital.

HORIZONTAIS: 1 — nome de numerosas vespas e abelhas; 2 — sulcar a terra; 3 — mulher formosa; 4 — titulos de chefes muçulmanos; 5 — investigação; 6 — nome de marca de elevadores; 7 — Liga Internacional Desportiva (siglas); 8 — membro empenado das aves (pl); 9 — cedido; 10 — rezem; 11 — arvore do Congo;

VERTICAIS: 1 — movidos em espiral; 2 — perfumará; 3 — propriedade que um corpo tem de servir de base numa mistura; pateta (pl); adição.

SOLUÇÃO DO PROBLEMA N.o 552

HORIZONTAIS: 1 — Amina; 2 — Aromar; 3 — Ta; 4 — Irisar; 5 — Le; Ti; 6 — Ha; It; 7 Algara; 8 — Ru; 9 — Omagra; 10 — Sises.

VERTICAIS: 1 — Afilhados; 2 — Ar; Real; Mi; 3 — Moti; Gras; 4 — Imãs; Auge; 5 — Na; Atir; R. S.; 6 — Arbitradas.

Justiça do Trabalho

Resultados de ontem:

TRIBUNAL REGIONAL

Luiz Peri x Fca. de Parafusos e Art. Proc. Fapap. José Luciano Ferreira x Soc. Com. e Contr. Ltda. Não conheceram. Manuel dos Santos x Ataide Ferreira. Mario Ghirlanda x Serralharia Mellica. Agostinho Fernandes de Almeida x Cia. Paulista de Transportes. Negaram. Jean Lescuro e outros x S.O.B.R.A.L. Deram provimento parcial a ambos os recursos. Irmãos Thomaz Ltda. x Alexandre Tribus. Irmãos Bruderer S. A. x Marineto Maria de Abreu. Deram provimentos.

RESULTADOS DAS JUNTAS DE CONCILIAÇÃO

1.a — Celestino Januario da Silva x Light e Power Co. Ltd. Improcedente.

2.a — Geraldo da Silva Barbosa x Pires Matias e Cia. Ltda. Arquivado.

3.a — Natalino Donato da Costa x Bonge e Cia. Arona. Cristiano Arcilio Macoratti x Nadir Figueiredo S. A. José Inacio da Silva x Irmãos Scaramin. Antonia Esmeralda Falciano x Chimica Baruel Ltda. Antonio Carlos Rabelo x Cia. de Cervejaria Brahma. Salim José Salomão x Curi e Sarraff. Arquivados. Aroldo Silva x Cardena Vieira e Cia. Ltda. Jardelina Silva Almeida x Industria de Malhas Storil. Procedentes. Lino Pereira de Souza x Fundição de Ferro Maleavel. Improcedente.

4.a — Antonio Margarido Ferreira x Mauricio Grosbaman. Procedente. José Sanches Penha x Restaurante Nosso Ponto. Procedente revelia. Antonia Padua Neto x J. Cruz Nevega. Improcedente.

5.a — Pedro Leite Fernandes x T. Textilia. Domingos Santia Filho x Rest. Spadoni. Antonio Castrolith x Padaria Luzitana. Rejeitados os embargos. Maria Gradival Cada e outra x Cot. Rodolfo Crespi S. A. Ernesto Gomes x Ind. de Tapetes Bandeirantes S. A. Iole Cecato x Tron S. A. Ind. e Com. Augusto de Assis x Ind. de Moveis S. Paulo Ltda. Improcedentes.

6.a — Luiz Gomes de Menezes e outro x Elias Ivani e outro. Procedente. Benedito Bordini do Amaral x Cia. Paulista de E. F. Ernesto Leite de Araujo x dr. Nestor Golano. Improcedentes.

7.a — Diva Scorsi x Estevam Roth. Osvaldo Gomes dos Reis x Inst. Rodrigues Alves. Antonio Presença x Piemonte e Cia. Barone Ltda. Hamilton Pinheiro da Cunha x Cons. Dramatico e Musical de S. Paulo. Tercilio Ackmann x Tinturaria Senato. Procedentes. Antonio Amaro de Carvalho x Marcial Fleuri de Oliveira. Maria Aparecida Silveira e outro x Ind. de Meias Delfa Ltda. Arquivados. Bernardo Vieira Serra x Cristais Prado Ltda. Improcedente.

"Cidade de Meninos" do padre Flanagan

Será hoje aberta ao publico uma exposição fotografica, na Associação Cristã de Moços, à rua Santo Antonio, 201, sobre as atividades da famosa organização católica dos Estados Unidos, conhecida como "Cidade de Meninos", fundada e dirigida pelo saudoso padre Flanagan. Poerá ser visitada das 8 às 21 horas.

SOCIEDADES E SINDICATOS

SOCIEDADE AMIGOS DA CIDADE — Reune-se hoje, às 17 horas, em sessão ordinaria, a Sociedade "Amigos da Cidade", em sua sede, à rua Xaver de Toledo, 140.

SOCIEDADE FILATELICA PAULISTA — Realiza-se hoje, às 20,30 horas, uma reunião na sede à rua Conselheiro Crispiniano, 79, 4.o andar, Horácio Matos da Silva, que exporá a sua coleção de "Sobrecartas universais do século passado".

ASSOCIAÇÃO BRASILEIRA DE NORMAS TECNICAS — Reune-se hoje, os 16 horas, na sede desta entidade, à rua João Bricola, 24, 24.o andar a Comissão de Produtos Quimicos e Instalações Hidraulicas Prediais.

TEATROS

COMUNICADOS

"OS INIMIGOS NÃO MANDAM FLORES" — Subirá à cena hoje no pequeno auditorio do Teatro Cultura Artistica, às 21 horas, pela companhia Armando Couto, a peça "Os inimigos não mandam flores" da autoria de Pedro Bloch.

"E REI, SIM!" — Em espetaculos rigorosamente proibidos para menores de 18 anos, será apresentada no Teatro Santana, às 20 e 22 horas a revista "E' rei, sim!", com Luz del Fuego, Walter D'Avila e Carmem Rodrigues nos principais papeis.

"ARSENICO E ALFAZEMA" — O Teatro Brasileiro de Comedia apresentará hoje, às 21 horas, sob a direção de Adolfo Celi, a comedia "Arsenico e Alfazema" um dos espetaculos mais hilariantes e divertidos dos ultimos tempos.

"ARLEQUIM, SERVIDOR DE DOIS AMOS" — A Sociedade Paulista de Teatro apresentará no Teatro Municipal, a sua Companhia de Teatro Clássico, estreando com a peça de Goldoni, "Arlequim, servidor de dois amos".

Os principais papeis déste espetaculo estão confiados a Madalena Nicol, Vera Nunes, Jaime Barcelos e Jackson de Souza, sob a direção artistica de Ruggero Jacobbi, com cenário criados por Irênio Maia.

A S.P.T., tem como uma de suas principais finalidades a realização de bom teatro a preços populares e apresentará êste seu primeiro espetaculo nos dias 16, 17, 18 e 19, no Teatro Municipal, ao preço de Cr$ 15,00, encontrando-se os ingressos à venda na bilheteria do Teatro.

CIRCULO PAULISTA DE ORQUIDOFILOS

Realiza-se hoje, às 20,30 horas, na séde do Circulo Paulista de Orquidofilos, à rua de São Bento, 220, 1.o andar, uma reunião semanal da entidade.

CONFERENCIAS

"ALGUNS ASPECTOS DE UMA VIAGEM DE ESTUDOS À SUECIA" — Realiza-se hoje às 20,30 horas, no auditorio da Biblioteca Municipal, uma conferencia pelo prof. Edmundo Vasconcelos, catedratico da Faculdade de Medicina Universidade e São Paulo, sôbre o tema: "Alguns aspectos e uma viagem de estudos à Suécia".

A palestra será ilustrada com fotografias e gravuras.

CONFERENCIAS DO ECONOMISTA FRANCES ALFRED SAUVY — A convite da Escola de Sociologia e Politica o dr. Alfred Sauvy diretor do Instituto Nacional de Estudos Demograficos da França e presdente da Comissão de População das Nações Unidas, pronunciará naquela instituição, hoje, às 10 horas, uma conferência sôbre "Relações entre os Investimentos e as Variações de População". Amanhã, o dr. Alfred Sauvy fará outra conferência, no mesmo local e hora, sôbre os "Paises superpovoados e insuficientemente desenvolvidos".

NOTAS DE ARTE

ANGELO SIMEONE — Continua a ser visitada a exposição de quadros do pintor Angelo Simeone, instalada na Galeria de Arte Rio Branco, à rua Barão de Itapetininga, 140.

BARTOLOGI DEBRET — Continua a atrair visitantes a exposição de gravuras de grandes gravadores, dentre os quais se destaca Bartologi Debret.

A exposição, que esta instalada na Galeria de Arte Itá, pode ser visitada diariamente.

ASSOCIAÇÃO PAULISTA DE BELAS ARTES — Continua instalada na Galeria Prestes Maia (parte baixa) a exposição de quadros de socios da Associação Paulista de Belas Artes, que pode ser visitada, diariamente, das 10 às 22 horas.

RODRIGUES JUNIOR — Acha-se instalada na Galeria de Arte Itá, à rua Barão de Itapetininga, 70, uma exposição de trabalhos executados pelo pintor Rodrigues Junior.

A mostra pode ser visitada das 10 às 22 horas, diariamente, com exceção dos domingos.

A DERROTA DO PALMEIRAS E O EMPATE DO CORINTIANS DERAM AO S. PAULO O POSTO DE LIDER ABSOLUTO

CONTINUA A AGIGANTAR-SE A PONTE PRETA — A PORTUGUESA DE DESPORTOS CONSEGUIU EVITAR A DERROTA NOS ULTIMOS MINUTOS DA PARTIDA — O SANTOS VENCEU O JABAQUARA, FICANDO ENTRE OS PRIMEIROS COLOCADOS — NOTAS

A rodada numero seis do campeonato bandeirante apresentou algo de sensacional. A derrota do Palmeiras frente à Ponte Preta e o empate "cavado" à ultima hora pela Portuguesa de Desportos determinaram completa metamorfose no torneio da cidade. O São Paulo, de uma hora para outra, ficou sozinho no topo da tabela, graças aos tropeços de seus dois companheiros de liderança, que não conseguiram passar pelos seus adversarios. O alvi-verde, inapelavelmente, foi batido pelo conjunto campineiro, que está dando um aviso de suas possibilidades quando atua na "Princesa D'Oeste". Os companheiros de Inglês agigantaram-se de tal maneira que estão dando dores de cabeça aos chamados grandes clubes, receiosos agora de pisarem o Estadio "Moisés Lucarelli".

O Corintians, embora avantajado no placarde por uma diferença que não deixava margens a qualquer duvida quanto à sua vitoria, pecou técnicamente ao procurar segurar o resultado, o que facilitou o trabalho dos "lusos", que não tiveram dificuldade em igualar a contagem. Que o exemplo sirva de lição aos pupilos de Nilton, que devem merecer mais assistencia técnica do "coach", principalmente nos momentos psicologicos.

O Santos venceu comodamente o Jabaquara, dando-se ao luxo de ficar satisfeito com o marcador de três a zero a seu favor. Caso forçassem a partida, os alvi-negros praianos poderiam "golear" o conjunto da Ponta da Praia.

Nas demais partidas, prevaleceu a logica. O Comercial foi vencido pelo XV de Novembro; o Nacional empatou com o Ipiranga; o São Paulo superou o Guarani e o Radium, atuando em Mocóca, igualou-se no placarde com a Portuguesa Santista.

Depois da sexta rodada, vamos encontrar os clubes assim colocados por pontos perdidos:

1.o — São Paulo	0
2.o — Corintians	1
3.o — Palmeiras	2
4.o — Port. de Desportos e Santos	3
5.o — Ponte Preta e XV de Novembro	4
6.o — Juventus e Guarani	6
7.o — Radium	7
8.o — Port. santista	8
9.o — Ipiranga e Nacional	9
10.o — Comercial	10
11.o — Jabaquara	12

MARCADORES DE TENTOS

Carbone lidera a tabela dos "artilheiros", agora perseguido por Gatão e Odair, que continuam marcando, enquanto o atacante corintiano ficou em "branco" na ultima etapa do certame. A colocação dos marcadores de tentos é a seguinte:

CARBONE	12
GATÃO E ODAIR	7
Augusto, Tite, Brejinho e Ponce de Leon	5
Pinga, Baltazar, Claudio, e Dalton	4
Moreno, 109, Silas, Canhotinho, Isabelino, Rubens, Martins, Severo, Julio e Isauldo	3
Lima, Alcino, Vaguinho, Aquiles, Nelsinho, (Cor.), Durval, Mandu, Bota, Renato, Constantino, Chuna, Bibe, Nelsinho (XV), Moacir, (Ponte), De Maria, Zinho, Sturaro, Liminha, Tião e Placido	
Luizinho (Cor.), Lanzoninho, Veiguinha, Cornelio, Baia (Radium), Godé, Castro, Romeu (Guarani), Pascoal, Clovis (Jabaquara), Totó, Osvaldinho (Juv.), Paulo (Nacional), Sarno, Nininho, Bueno, Edelcio, Periquito, Zé Carlos, Dido, Jackson, Charuto, Brandãozinho, (Palm.), Moacir(XV), Barbozinha, Turcão, Maurinho, S. Cristo, Valter (Ipir.), Stacis, Noronha (Juv.) Bauer, Roverio, Flavio, Rodrigues (Palm.), Passos, Baia II (P. sant.), Rabeca, Santos e Leopoldo	1

ARQUEIROS VAZADOS

Mauro, do Jabaquara, é o maior "peneira" do certame. A situação é a seguinte:

Mauro	24
Caju'	14
Andu'	13
Cavani	11
Furlan e Caxambu'	10
Olmir, Cola e Muca	9
Clasca e Fernandes	8
Leonidio	7
Arlindo, Gilmar, Valentino e Bino	6
Cabeção e Poy	4
Laercio e Pablo	3
Oberdan	2
Dirceu	1
Verissimo	0

MARCADORES CONTRA

Até agora marcaram tentos contra seus proprios clubes: Clasca, Salvador, Belmiro e Domingos (Jab.).

OUTROS DETALHES

O movimento técnico do certame, até o momento é o seguinte:

Quadro que mais tentos marcou — Corintians — 24.

Quadro que menos tentos marcou — Jabaquara — 3.

Defesa mais vazada — Comercial — 26.

Defesa menos vazada — São Paulo — 4.

Quadro com maior saldo de tentos — Corintians — 14.

Quadros com maior "deficit" de tentos — Comercial e Jabaquara — 21.

"Artilheiro" do certame — Carbone — 12.

Arqueiro mais vazado — Mauro — 24.

Arqueiro menos vazado — Poy — 4.

Jogador que mais tentos fez num só jogo — Carbone — 4.

Jogo de maior contagem — Corintians 9 x Comercial 2.

Jogo de maior renda — Ponte Preta x Palmeiras — Cr$ ... 456.080,00.

Jogo de menor renda: Nacional x Ipiranga, Cr$ 2.300,00. — Rodada de maior rênda 6.a — Cr$ 1.121.345,00.

Clube com maior renda — Palmeiras — Cr$ 1.243.810,00.

Clube com menores rendas — Port. santista — Cr$ 137.480,00.

Renda do campeonato até o momento — Cr$ 4.169.920,00.

Gols marcados até o momento — 173.

RESENHA DOS FATOS ESPORTIVOS

MANDU' SERA' CONTRATADO PELO SÃO PAULO — Já não restam mais duvidas quanto à aquisição de Mandu' pelo São Paulo. O XV de Novembro não colocou qualquer dificuldade para ceder o atestado liberatorio do seu meia-direita, que está aguardando apenas uma consulta que o tricolor fará aos demais co-irmãos, sob a possibilidade de poder incluir o atacante piracicabano em seu quadro, no atual certame, já que Mandu' participou de diversas pelejas do mesmo campeonato na defesa do "Nhô Quim".

* * *

VILADONIGA PRETENDIDO PELO GUARANI — O Guarani está sem tecnico desde que Oto Gloria abandonou o clube da "Princesa D'Oeste", em virtude de divergencia com os mentores do alvi-verde. Agora, o Guarani voltou suas vistas para o veterano Viladoniga, que já teve oportunidade de brilhar no Brasil como "crack", na defesa do Vasco e do Palmeiras. Vila, segundo apuramos, está de malas prontas no Uruguai, onde se encontra, a fim de embarcar para o Brasil, para orientar o gremio campineiro.

* * *

HOMERO FOI OPERADO — Causou surpresa a ausencia de Homero no quadro do Corinthians que jogou contra a Portuguesa de Desportos. E' que o valoroso zagueiro, varias horas antes do encontro, sentiu-se mal, sendo imediatamente colocado à disposição do Departamento Medico do clube alvi-negro, quando se positivou que precisava ser operado imediatamente de apendicite. Submetido à intervenção cirurgica, Homero está passando bem, tendo, ontem, recebido a visita de todos os seus companheiros de equipe, que foram ao hospital levar os votos de pronto restabelecimento ao disciplinado profissional da pelota.

* * *

TRÊS "CRACKS" CITADOS PELOS SUECOS — Os arbitros suecos estão começando a citar os "cracks" indisciplinados. Na ultima rodada, por exemplo, Sjoeberg citou Walace, por ter praticado jogo violento. O juiz Ackborn, que dirigiu o encontro Palmeiras vs. Ponte Preta, acusou Luiz Vila e Bruninho. O primeiro por gesto deselegante e o defensor do clube campineiro por praticar jogo desleal. Todos esses elementos serão denunciados ao T.J.D.

Travadas com renhida combatividade as lutas da rodada semifinal do Campeonato dos Novos

Vicente Barbosa e Julio Lopes Dalman disputaram a melhor peleja — Valter Tasso venceu por nocaute — Resultados gerais das lutas

Perante reduzida assistencia realizou-se anteontem, no ringue armado no Circo Piolim, a penultima rodada do Campeonato dos Novos "Armando Augusto Veloso", que está sendo levado a efeito pela Federação Paulista de Pugilismo.

As refregas foram travadas com renhida combatividade, de vez que os vencedores ficaram classificados para disputar as finais.

As deficiencias tecnicas, pois participam do certame amadores ainda sem traquejo, foram supridas pela fibra e galhardia com que eles se empenharam pela conquista das vitorias.

A melhor peleja foi a em que se defrontaram Vicente Barbosa, um promissor representante do Guarani, e Julio Lopes Dalman, valoroso defensor do Corintians.

Os assaltos decorreram com intensa agressividade, sendo a vitoria colhida por Vicente Barbosa, por relativa margem de pontos.

Bento Silva, o popular "mole-que tigre" do Guarani, suplantou aos pontos Estevam Franceschini, do Palmeiras, num encontro em que o amador "colored", a despeito de ser menos tecnico que o antagonista, levou a melhor pelo ardor e denodo com que se empregou.

Vitoria expressiva obteve Marcolino Alves de Oliveira o estimado "mil e um", do Santa Marina, derrotando aos pontos Helcio Capaccioli, um dos bons elementos do Penha.

O unico nocaute da reunião foi obtida por Valter Tasso, do Guarani, que pôs fora de combate Paulo Spada, do Atlas, no 2.o assalto.

Das decisões proferidas pelos jurados, uma delas foi injusta e prejudicial ao amador do Penha, Reinaldo Hugemeyer, declarando-o vencido por Manuel Evangelista, do São Paulo.

Tão clamorosa foi a interpretação dos jurados, pois o penhense levou vantagem nos três assaltos, que foram eles mimoseados com entrepitosa vaia dos assistentes.

RESULTADOS GERAIS DAS LUTAS

As lutas apresentaram os seguintes resultados:

1.a LUTA — Peso galo — Antonio de Oliveira (Corintians) vs. Antonio Cornelio (Palmeiras). Vencedor Antonio de Oliveira, por regular margem de pontos.

2.a LUTA — Peso pena — José Genesio Fazzian (Corintians) vs. Sebastião Fortes (Corintians). Vencedor José Genesio Fazzion, por larga margem de pontos.

3.a LUTA — Peso leve — Vicente Barbosa (Guarani) vs. Julio Lopes Dalman (Corintians). Vencedor Vicente Barbosa, por relativa margem de pontos.

4.a LUTA — Peso meio-medio (ligeiro) — Manuel Evangelista (São Paulo) vs. Reinaldo Hugemeyer (Penha). Por decisão injusta dos jurados, venceu Manuel Evangelista por pontos.

5.a LUTA — Peso leve (Extra) — José B. da Silva (Guarani) vs. José Gonçalves Filho (Nitro Quimica). Vencedor José B. da Silva, por apreciavel margem de pontos.

6.a LUTA — Peso meio-medio (ligeiro) — Lourival Queiroz (Palmeiras) vs. Laercio Silva (Atlas). — Vencedor Lourival Queiroz, por não comparecimento do adversario.

7.a LUTA — Peso meio-medio (ligeiro) — Valter Tasso (Guarani) vs. Paulo Spada (Atlas). Vencedor Valter Tasso, por nocaute no 2.o assalto.

8.o LUTA — Peso medio — Bento Silva (Guarani) vs. Estevam Franceschini (Palmeiras) Vencedor Bento Silva, por pequena diferença de pontos.

9.a LUTA — Peso meio-medio (ligeiro) Marcolino Alves de Oliveira (Santa Marina) vs. Helcio Capaccioli (Penha). — Vencedor Marcolino Alves de Oliveira, por regular margem de pontos.

Campeonato da LECI

Eis o resultados dos jodos efetuados sabado e domingo no campeonato da Leci:

Sabado: — Laborterapica 4 vs. Armour 4; Acumuladores Durex 4 vs. Sanitas 2; Wolff 5 vs. Fabrica Tupi 2.

Domingo: — Santa Marina 3 vs. Frigorifico Wilson 1; Portland 3 vs. Melhoramentos de São Paulo1; Stift 1 vs. Nitro Quimica 1.

No jogo marcado entre o Lona Lapa e o Cotonificio Guilherme Giorgi, o primeiro foi considerado vencedor pela ausencia do ultimo.

Iniciam-se amanhã as eliminatorias do IV Campeonato Colegial de Esportes

DESIGNADAS AS CIDADES-SÉDES PARA OS CERTAMES DE CLASSIFICAÇÃO — EM SÃO JOSE' DO RIO PARDO OS PRIMEIROS CONFRONTOS — OUTROS INFORMES

E' dos mais intensos o entusiasmo reinante em torno do IV Campeonato Colegial de Esportes, e a partir de amanhã serão iniciadas as eliminatorias regionais, a fim de designar os finalistas do importante empreendimento que o Departamento de Esportes organiza anualmente, e que constitui uma das maiores realizações esportivas entre os alunos dos estabelecimentos do ensino secundario em nosso Estado.

No decorrer dos festejos da "Semana da Patria" iremos hospedar no Estadio Municipal do Pacaembu' cerca de 3.000 alunos dos cursos ginasial e colegial, periodo em que se repetirá as soberbas demonstrações dos anos anteriores, pois é dos melhores o preparo a que vêm se submetendo todos os candidatos à maior parada dos esportes entre os colegiais.

A partir de amanhã serão efetuadas as provas eliminatorias, tendo como séde os municipios a seguir discriminados, com o desenvolvimento das seguintes modalidades:

S. José do Rio Pardo — Dias 9, 10 e 11

Mocóca — Cestobol e voleibol, feminino e masculino.

Casa Branca — Cestobol e voleibol, feminino e masculino.

S. João da Boa Vista — Cestobol e voleibol, feminino.

S. José do Rio Pardo, Cestobol e voleibol, masculino e feminino.

Igarapava — Dias 11 e 12

Igarapava — Cestobol e voleibol, feminino e masculino.

S. Joaquim da Barra — Cestobol, feminino e masculino.

São Simão — Cestobol, feminino e masculino.

Ituverava — Dias 11 e 12

Ituverava — Cestobol e voleibol, feminino e masculino.

Cajuru — Cestobol e voleibol, feminino e masculino.

Batatais — Cestobol e voleibol, feminino e masculino.

Mogi Mirim — Dias 11 e 12

Mogi Mirim — Cestobol, feminino e masculino, voleibol masculino.

Rio Claro — Cestobol e voleibol, feminino e masculino.

Santos (Canadá) — Cestobol e voleibol, masculino e feminino.

Tambau' — Voleibol, masculino e feminino.

Itu' — Dias 11 e 12

Itu — Cestobol e voleibol, feminino e masculino.

Piracicaba — Cestobol e voleibol, masculino.

São Pedro — Cestobol e voleibol, masculino e feminino.

Capivari — Cestobol e voleibol, masculino.

Salto — Presença problematica.

Sorocaba — Dias 11 e 12

Sorocaba — Cestobol e voleibol, feminino e masculino.

S. Vicente (Martim Afonso) — Cestobol e voleibol, masculino e feminino.

Itapetininga — Cestobol e voleibol, feminino e masculino.

São Roque — Voleibol, masculino.

Avaré — Dias 11 e 12

Avaré — Cestobol e voleibol, feminino e masculino.

Lençois Paulista — Voleibol masculino.

Santa Cruz do Rio Pardo — Voleibol, feminino.

Descalvado — Dias 11 e 12

Descalvado — Cestobol, feminino e masculino.

Jundiaí — Cestobol, masculino e Voleibol, masculino e feminino.

Pirassununga — Cestobol, masculino e voleibol, feminino.

Santa Rita do Passa Quatro — Cestobol e voleibol, masculino.

Amparo — Dias 11 e 12

Amparo — Cestobol, masculino e voleibol, feminino e masculino.

Campinas (Culto à Ciencia) — Cestobol e voleibol, masculino.

Pederneiras — Cestobol, feminino e masculino.

Itatiba — Cestobol, masculino e voleibol, feminino.

Os jogos entre as representações da Capital serão realizados em data a ser fixada, enquanto as partidas referentes às cidades da zona Central do Brasil serão efetuadas em São José dos Campos, nos dias 18 e 19 proximos.

1.o CAMPEONATO UNIVERSITARIO DE XADREZ INDIVIDUAL

Helio Proença e José Meira Filho na liderança do certame — Hoje a 2.a rodada no CXSP

O certame enxadristico patrocinado pela Federação Universitaria Paulista de Esportes, que vem atraindo as atenções nos circulos universitarios, dos adeptos desse salutar esporte do intelecto, prosseguirá hoje à noite, na séde do Clube de Xadrez de São Paulo (Ed. Martinelli), com as partidas constantes da 2.a rodada.

Reunindo os cultores do esporte que consagrou Capablanca, a 2.a rodada do 1.o Campeonato Universitario Paulista de Xadrez Individual, que servirá para classificação oficial do "ranking" do xadrez academico bandeirante dando aos seus três primeiros colocados a honra de representarem a FUPE, no Torneio Universitario "São Paulo x Paraná", dia 18, em Curitiba, promete um decorrer dos mais interessantes, pelo valor dos enxadristas que se defrontarão, nas quatro partidas, a saber:

Klauss U. Heilbrun (XI de Agosto) x Helio Proença (H. Lane). Paulo Stefani (Poli) x Durval A. Silva (XI de Agosto). Ismael Ribeiro (H. Lane) x André Riccio (H. Lane). Sergio Stefani (Poli) x José Meira Filho (XI de Agosto).

CLASSIFICAÇÃO

Após a rodada inaugural da fase final do campeonato é a seguinte a classificação dos enxadristas:

1.o lugar — Helio Proença (H. L.) e José Meira Filho (XI de Agosto), com 1 ponto. 2.o lugar — Durval A. Silva (XI de Agosto), Klauss Heilbrun (XI de Agosto), Ismael Ribeiro (H. L.) e Sergio Stefani (Poli) com 1/2 ponto. 3.o lugar — Henrique Schrann (Poli), Paulo Stefani (Poli) e André Riccio (H. L.) com 0 ponto.

Brilhante vitoria do Tietê no certame de tiro ao alvo

DISPUTADA A TAÇA "SILVIO DE MAGALHÃES PADILHA" — EXCELENTE ATUAÇÃO DE ALBERTO PEREIRA BRAGA, DA EQUIPE "VERMELHINHA" — OS RESULTADOS

Conforme noticiamos amplamente, a Federação Paulista de Tiro ao Alvo promoveu na manhã de domingo, no "stand" do Clube de Regatas Tietê, uma importante competição de carabina olimpica, em três posições, e que constituiu o segundo lance em disputa da taça "Silvio de Magalhães Padilha", instituida há um ano pela mentora desta especialidade, em homenagem ao diretor do Departamento de Esportes, grande incentivador das praticas amadoras.

As condições atmosfericas, entretanto, não permitiram que a promissora prova oferece as caracteristicas que poderia proporcionar em condições diferentes. Embora retardado o inicio em cerca de trinta minutos, insignificantes foram as transformações constatadas, de sorte que os indices tecnicos registrados não traduzem as possibilidades daqueles que competiram domingo nas magnificas instalações do gremio "vermelhinho".

Como era previsto, o concurso reuniu como principal concorrentes as equipes representativas do Floresta e do Tietê, dois clubes que contam em suas fileiras com a colaboração de destacados atiradores, todos eles ostentando excelentes condicões de preparo, alem das qualidades que lhe são peculiares. O sucesso mais uma vez sorriu aos tieteanos, que dessarte registraram dois triunfos sucessivos na disputa do importante certame, com francas possibilidades de tornar-se detentor definitivo no proximo empreendimento, a menos que imprevistos o afastem de tal condição.

Individualmente a vitoria coube ao atirador do Tietê, Alberto Pereira Braga, seguido de seu companheiro de equipe, o consagrado campeão Severino Moreira, que foi o lider na primeira disputa desta taça. O veterano João Sobocinski classificou-se em terceiro lugar, e logo a seguir Guzman, outro esteio da representação "vermelhinha" nos concursos oficiais do tiro ao alvo bandeirante.

OS RESULTADOS

Foram os seguintes os resultados verificados nas diversas fases do sugestivo torneio em disputa da taça "Silvio de Magalhães Padilha":

Na posição em pé destacou-se o atirador do Floresta, Miguel Kharmandain, que logrou 347 pontos, secundado por Severino Moreira. A classificação parcial ofereceu o seguinte resultado:

1.o Miguel Kharmandaian — Floresta, 347 pontos; 2.o Severino Moreira — C.R.T., 344 pontos; 3.o Alberto Pereira Braga — C.R.T., 340 pontos; 4.o Armando Braga — C.R.T., 336 pontos; 5.o Antonio Gusman — C.R.T. 334 pontos; 6.o João Sobocinski — Floresta, 329 pontos; 7.o Hans Goldschmidt — A.D.F., 328 pontos; 8.o Milton Sobocinski — A.D.F., 326 pontos; 9.o Alan Sobocinsk A.D.F., 321 pontos; 10.o Olavo Bruhns — C.R.T. — 286 pontos.

No cotejo de joelhos Alberto Pereira Braga revelou-se como um dos melhores, comandando o grupo de participantes, cujos resultados finais foram os seguintes:

1.o Alberto Pereira Braga — C.R.T., 366 pontos; 2.o João Sobocinski — A.D.F., 361; 3.o Severino Moreira — C.R.T., 360 pontos; 4.o Antonio Guzman, C. R.T., 357 pontos; 5.o Alan Sobocinski — A.D.F., 357 pontos; 6.o Milton Sobocinski — A.D.F., 349 pontos; 8.o Hans Goldschmidt — A.D.F., 341 pontos; 9.o Olavo Bruhns — C.R.T., 327 pontos; 10.o Miguel Kharmandain — A.D.F., 306 pontos.

Ainda na serie deitado Alberto Pereira Braga dominou com alguma facilidade, pois Severino Moreira e Milton Sobocinski constituiram dois serios antagonistas. Nesta serie a classificação foi a seguinte:

1.o Alberto Pereira Braga — C.R.T., 391 pontos; 2.o Severino Moreira — C.R.T., 390 e Milton Sobocinski — A.D.F., 390 pontos; 4.o João Sobocinski — A.D.F., 388 pontos; 5.o Alan Sobocinski — A.D.F., 387 pontos; 6.o Olavo Bruhns — C.R.T., 385 pontos e Miguel Kharmandaian — A.D.F., 385 pontos; 8.o Hans Goldschmidt — A.D.F., 383 pontos; 9.o Antonio Guzman — C.R.T., 381 pontos e 10.o Armando Braga — C.R.T., 380 pontos.

Apurados os resultados parciais, constatou-se a seguinte classificação final:

1.o Alberto Pereira Braga — C.R.T., 1.097 pontos; 2.o Severino Moreira — C.R.T., 1.094 pontos; 3.o João Sobocinski — A.D.F., 1.078 pontos; 4.o Antonio Guzman — C.R.T., 1.072 pontos; 5.o Milton Sobocinski — A.D.F., 1.065 pontos; 6.o Alan Sobocinski — A.D.F., 1.065 pontos; 7.o Armando Braga — C. R.T. — 1.062; 8.o Hans Boldschmidt — A.D.F., 1.052 pontos; 9.o Miguel Kharmandaian — A. D.F., 1.038 pontos; 10.o Olavo Bruhns — C.R.T., 998 pontosá 11.o Antonio Caldeira — A.S.T. A., 974 pontos; 13.o cap. Francisco Bianco — F.P.E., 971 pontos e 13.o maj. Rubens Branco — F.P.E., 944 pontos.

COLETIVAMENTE

Para decidir a posse transitoria da taça "Silvio de Magalhães Padilha" foi procedida a apuração final do certame que apresentou os clubes participantes na seguintes ordem:

1.o — Clube de Regatas Tietê, com a equipe formada por Alberto Moreira e Antonio Guzman, 3.263 pontos.

2.o — Associação Desportiva Floresta, com a turma formada por João Sobocinski, Milton Sobocinski e Alan Sobocinski, 3.208 pontos.

3.o — Força Publica, que contou apenas com o concurso do major Rubens Teixeira Branco e cap. Francisco A. Bianco, 1.915 pontos.

A Associação Santista de Tiro ao Alvo compareceu apenas com um atirador, que foi Antonio Caldeira, classificado em 11.o lugar na ordem geral.

5 POR DIA...

1 — Em 21, o Corintians marchava no primeiro posto no campeonato da cidade. Ao enfrentar o Palestra, no fecho do campeonato de nosso futebol principal, estava com um ponto na frente do Paulistano e dois do Palestra. E o Corintians foi derrotado: 3 a 0. Resultado: o Paulistano, campeão da cidade...

★

2 — O golfe nasceu na Escocia. Ou na Escocia foi regulamentado. Teve seus regulamentos. Suas leis. Saint Andrews é considerada o lar do golfe. Guilherme IV, por decreto de 1834 concedeu à sociedade local o privilegio de chamar-se "The Royal and Ancient Golf Club of Saint Andrews". Tempos depois, os estatutos e os regulamentos dessa sociedade tornaram-se deficientes e por isso, essa mesma Sociedade criou o "Rules of Comittee". Até hoje o "Comittee" — supremo tribunal do golfe, em todo mundo — tem sua sede na cidadezinha escocesa de Saint Andrews.

★

3 — O pedestrianismo durante longo tempo foi a unica forma conhecida de atletismo. As corridas de 200 jardas, ou duzentos estadios, unica modalidade esportiva nos primeiros Jogos Olimpicos. Seguiram-se outras provas, mas, quase sempre, pedestrianismo. Corridas rasas, depois corridas de fundo. A maratona surgiu na era moderna. Foi em 1896 — 1.a Olimpiada da nossa Era.

★

4 — Santos Dumont, o pioneiro da aviação, tambem foi um dos pioneiros do automobilismo: um dos herois da corrida Paris-Amsterdam, em 1898.

★

5 — Em 1935, a cisão no futebol paulista foi das mais ruinosas. Quase todos os melhores jogadores de S. Paulo foram para o Rio. O Fluminense tinha um onze formidavel. Onze paulistas! Nesse ano de 35, houve dois Campeonatos Brasileiros. Os cariocas, com os melhores jogadores de São Paulo, triunfaram nos dois campeonatos... — L. S.

NOTAS CARIOCAS

RIO, 7 — Somente hoje chegará ao Rio o sr Luiz Valenzuela, presidente da Confederação Sul-Americana de Futebol, que viajará em avião da Panair com chegada ao Galeão às 21 horas.

O destacado procer sul-americano vem ao Brasil, como se sabe, tratar da situação do futebol colombiano, que, não estando filiado à F.I.F.A., vem causando grandes dificuldades a diversos clubes, levando indevidamente jogadores para suas equipes.

Ainda amanhã, o sr. Luiz Valenzuela deverá participar da primeira reunião, que terá a participação dos srs. Luiz Aranha, Otorino Berassi e outras destacadas figuras do mundo esportivo internacional, assentando-se uma formula que permita a volta da Confederação Colombiana de Futebol ao seio da F.I.F.A.

—— Aceitando a ugestão dos cronistas esportivos, a comissão de corridas de automovel resolveu realizar na tarde de sabado a prova "Subida de Santa Teresa", que se deveria realizar domingo ultimo, sendo adiada devido ao mau tempo.

A "Subida da Tijuca", por sua vez, ficou adiada para data posterior à corrida do dia 24, que deverá ser realizada em São Paulo. Relativamente à sensacional prova de Interlagos, a comissão já convidou sete grandes duplas, entre as quais Manuel de Teffé-Primo Floresce, Gino Bianco-Pinheiro Pires, Rubens Abrunhosa-Anuar Gois, devendo sortear mais duas duplas sexta-feira proxima, pois ha somente quatro vagas para a dezena de carros que irão participar da sensacional disputa.

O veterano Norberto Jung foi encarregado de escolher dois gauchos para participarem da prova, devendo indicar os irmãos Catarino e Julio Andreato, alem de Burlamaqui e Bertuó.

—— Em virtude do adiamento dos jogos da primeira rodada, aparentemente por causa da chuva, mas que na realidade foi devido ao Grande Premio "Brasil", houve um recuo na tabela do campeonato carioca de futebol, que só verdadeiramente será disputado domingo proximo.

Os dirigentes do "soccer" carioca pretendem reajustar a situação, aproveitando o feriado do proximo dia 15 de novembro para a disputa de uma das rodadas do maior certame citadino.

—— Está sendo esperado amanhã nesta capital o jovem Luiz Carlos, tenista brasileiro que acaba de participar do famoso campeonato internacional de Winbledon.

Embora tivesse atuação modesta entre os maiores tenistas do mundo, Luiz Carlos aparece agora como uma das principais atrações do campeonato carioca de tenis, dada a experiencia que adquiriu em contato com os grandes campeões.

—— O engenheiro Pedro Moura, chefe dos serviços locais do Conselho Nacional do Petroleo, perante 54 jornalistas, entregou ao atleta gaucho Tulio de Rose, organizador da Corrida do "Fogo Simbolico", um tonel de querosene baiano, tratado na Refinaria de Mataripe, o qual alimentará a tocha que será acesa amanhã, à beira da Cachoeira de Paulo Afonso e virá até esta capital trazida por atletas sertanejos, que se revesarão. Daqui o "Fogo Simbolico" seguirá rumo ao Rio Grande do Sul. Tulio, em um jipão militar cedido para a maratona, iniciou viagem a Paulo Afonso.

DEFICITARIO O ENCONTRO IPIRANGA VS. NACIONAL

Os dirigentes precisam colocar um paradeiro na situação

Ipiranga e Nacional jogaram, domingo, no certame local. O prelio não chegou a render três mil cruzeiros. Deduzidas todas as despesas, inclusive as feitas pelos clubes, com transporte de jogadores, material e pagamento do "bicho" de 50 cruzeiros "per capita", é claro que o jogo foi deficitario.

E um fato a mais lançando um apelo aos dirigentes dos clubes e da F. P. F. no sentido de que os verdadeiros interesses do profissionalismo sejam defendidos.

Como vão as coisas, claro é que não podem continuar.

Os jogadores continuam ganhando muito, sem exercer qualquer força de atração sobre o publico.

Senão mais, pelo menos o equilibrio entre a receita e a despesa precisa ser alcançado.

Do contrario, a insolvencia será inevitavel.

E convem saber que o ano de 1952, com todos os compromissos internacionais da C. B. D., será tão amargo como o que está ocorrendo.

Vamos pensar um pouco?

Os dirigentes precisam movimentar-se.

A SETIMA RODADA NÃO MARCA NENHUM JOGO PARA O PACAEMBU'

No sabado, talvez o Palmeiras e Radium atuem no proprio da municipalidade

Está integrada pelos seguintes jogos a proxima rodada do campeonato paulista, na primeira divisão de profissionais da F. P. F.:

SABADO

Palmeiras x Radium, nesta Capital, provavelmente no Pacaembu'.

DOMINGO

Santos x São Paulo, em Vila Belmiro.

E. C. XV de Novembro x Ipiranga, em Piracicaba.

Comercial x Portuguesa de Desportos, na rua Javari ou no Pacaembu'.

E. C. Corintians x Jabaquara, no Parque São Jorge.

Nacional x C. A. Juventus, em Comendador Sousa.

Guarani x A. A. Ponte Preta, em Campinas.

De acordo com os jogos da rodada, não se sabe, ao certo, qual a peleja a ser disputada no Pacaembu'. Razoavelmente, deveria ser o jogo Corintians-Jabaquara, que, sem duvida alguma, atrairá, sozinho, publico muito maior do que os demais jogos a serem realizados, domingo, entre nós.

Sjoeberg, Andersson e Bijork, arbitros suecos, no Pacaembu'

No Pacaembu' na ultima rodada do nosso campeonato de futebol profissional, tivemos em ação os arbitros suecos Tore Sjoeberg, no encontro Guarani-São Paulo, e John Erick Andersson, no encontro Portuguesa-Corintians. E, na quarta-feira que passou, dia 1.o, no ultimo encontro da 5.a rodada — Juventus-Palmeiras — o senhor Guinard Bijork.

* * *

Tecnicamente, isto é, marcando impedimentos e toques, empurrões e cotoveladas, pontapés e trancos ilegais, o melhor dos tres foi o senhor Tore Sjeberg, dirigente do prelio S. Paulo-Guarani. Otimo, em questões tecnicas. Mas (infelizmente há sempre um... mas), o senhor Sjoeberg usou e abusou do auxilio do interprete. Admite-se o interprete para um caso de recurso extremo, mas não se admite que o jogo, por dá cá aquela palha, seja interrompido para que o interprete invada o campo. Sabado, até para fazer sentir a um dos guardiões, que a bola tinha sido erradamente colocada para um tiro de meta, houve necessidade de o jogo ser interrompido para o interprete "ensinar ao guardião" onde devia ser colocada a bola! Coisa de estarrecer. Porque dois jogadores trocaram pontapés, imediatamente o senhor Sjoeberg, com atitudes e gestos de matamouros, apelou para o interprete. Pena que isso tivesse acontecido. Pena o senhor Sjoeberg não encontrar meios para manter a disciplina ou, melhor, para punir os jogadores sem o auxilio, ao mais das vezes, contraproducentes, do interprete. Se sua senhoria emancipar-se dessa condenavel apendice, certo fará esplendidas arbitragens porque, se nao fosse a figura esdruxula do interprete, esplendida teria sido sua arbitragem de sabado, a despeito do desperdicio em energia, em gestos e em atitudes espetaculares.

* * *

O senhor Guinard Bijork fez trabalho quase ótimo no encontro Juventus-Palmeiras. Pequenos erros. Alguns deles em impedimentos. Mas, a rigor, sua arbitragem pode ser considerada boa. Dois fatos de relevo passados na primeira fase: a não punição de uma "cama de gato" de Nenê em Tulio e de um empurrão, tambem de Nêne, e tambem em Tulio porque s. s. seguiu os principios da lei da vantagem. Interessante: quando desses dois fatos foi valado. Injustamente valado! Curioso o sucedido porque uma das coisas que bem conhece o nosso torcedor é a lei da vantagem... E desta feita mostrou ignorar o assunto...

Coisa estranhavel nesse encontro foi o fato de o bandeirinha que se encontrava do lado das arquibancadas ter obrigado um jogador que ia cobrar um tiro de canto colocar a bola dentro do setor do canto... Não admitiu que a bola ficasse acertadamente sobre uma das linhas desse setor. Esse bandeirinha precisa reler a lei.

* * *

Domingo, retornou ao Pacaembu' o senhor Andersson. No primeiro meio tempo, ótimo. Pequenos deslises, coisas de nonada. Na segunda fase, perdeu-se no capitulo dos penais. Verdadeiro desastre. Das quatro infrações penais registradas, e de modo claro, indiscutivel, somente puniu a ultima. A de Murilo em Pinga. A primeira — de Idario em Pinga — foi punida mas, de modo incompreensivel, cobrada como tiro livre direto, e de cima da linha da área penal, paralela a de fundo! A falta deu-se dentro da área e mesmo que fosse sobre a linha seria penalidade maxima. Porque as linhas que formam a área penal fazem parte dessa área. Pensamos, o senhor Andersson não deve ignorar tal coisa. Embora tal coisa seja um pouco nova. Data do ano passado. Agora, os outros dois penais, e ambos de Jacó e ambos em Carbone — o primeiro de um agarramento e o segundo de um empurrão — foram desconhecidos pelo senhor Andersson. Coisa inadmissivel para um árbitro estrangeiro. E de primeira plana.

* * *

Resumindo: Se o senhor Tore Sjoeberg não usasse e abusasse do interprete, melhor arbitragem teria sido a de sua senhoria. Depois, pode ser considerada boa, a do senhor Bijork e, por fim, o senhor Andersson naufragando no capitulo dos penais... — L. S.

VOLTA CICLISTICA DE PORTUGAL

LISBOA, 7 (A. F. P.) — A bordo do "Serpa Pinto", chegou a Lisboa a delegação do Vasco da Gama, do Rio, que tomará parte na volta Ciclistica de Portugal. Quatro competidores estão acompanhados do vice-presidente da Federação Metropolitana de Ciclismo, sr. Abilio Pereira. Os esportistas brasileiros foram recebidos pelo sr. Arnaldo Pinto de Souza Castro, chefe da delegação, que chegou há algum tempo a Portugal e pelo presidente da Federação Portuguesa de Ciclismo.

DESPERTA INTERESSE A ESTREIA DOS 3 ANOS INEDITOS

NAVA E DAME DE CHINE, DENTRE AS POTRANCAS, E NORDESTINO E GLORIUS END, DENTRE OS POTROS, OS MAIS VISADOS — OS PROGRAMAS DA SEMANA — ESTREANTES — DO LIVRO DE OCORRENCIAS — OUTRAS NOTAS

Terminadas as festas do Grande Premio "Brasil" — não da grande semana do turfe nacional, já que ainda falta o complemento, ou seja a "Noite de Longchamps" — aqui estamos, novamente, para falar do turfe de S. Paulo. E com os olhos voltados para as carreiras de sabado e domingo, cujos programas, já elaborados, são do conhecimento dos turfistas.

As provas de honra dos proximos festivais, em Cidade Jardim, não são outras senão as denominadas "Luiz Alves" e "Firmiano Pinto", ambas em 1.400 metros e com uma caracteristica curiosa — marcando a estréia de produtos ainda ineditos da geração entrada em três anos.

O "Luiz Alves", que forma entre as carreiras que compõem o conjunto da sabatina, marcará o encontro de Nava, Urquiza, Naka, Campinense, Nagé, Artimanha, Dame de Chine, Cruzanda e Sarita, todos elementos de boa corrente de sangue e todos depositarios de fundadas esperanças.

O pareo "Firmiano Pinto", para potros, forma entre as carreiras da domingueira e reuniu as inscrições de Nordestino, Guadalquivir, Tanmuz Prince, Lestrois, Usastro, Glorius End, El Pachá, Antilope, Devasso, Astral e Anseio.

Não se conhecem ainda os favoritos de ambas as provas de inedito, mas se acredita que a opinião da "catedra" estará voltada para Nava e Dame de Chine, dentre as potrancas, e Nordestino e Glorius End, dentre os potros.



RIO, 7 ("Correio") — A Associação de Cronistas de Turf do Rio de Janeiro inaugurou na ultima sexta-feira a sua séde propria, no 16.o andar do edificio da rua Evaristo da Veiga, n.o 15. A novel entidade, prestigiada em toda a linha pelo Jockey Club Brasileiro, tem em vista ampa- rar a classe e batalhar por um turf maior. A foto, apanhada no instante da solenidade, nos mostra o sr. João Borges Filho, presidente do Jockey Club Brasileiro, ladeado pelos diretores da entidade recem fundada e de cronistas estrangeiros que vieram assistir às festas do G. P. "Brasil".

TURF DAQUI E DE FÓRA

RIO, 7 ("Correio") — O treinador Juan Zuniga, falando à imprensa, responsabilizou o joquei Irigoyen pelo insucesso da trinca dos irmãos Seabra. Declarou textualmente que Pancho recebera "ordem para manter a ponta até onde pudesse. Por isso é que preferia ver o Minguinho em cima da egua. Irigoyen correu Tirolesa como se estivesse sozinho no pareo, em vez de ter dois "faixas". Não podia deixar que Pontet Canet passasse na primeira curva, indo com ele até desgastá-lo, Cruz Montiel estava muito bem e precisava de um "faixa" de verdade que liquidasse o ponteiro".

★

Telegramas procedentes de Montevidéu dam-nos conta de que faleceu ali, há dias, com a avançada idade de 89 anos, o tratador de cavalos Pedro Guillen, que se tornou muito conhecido nos meios turfisticos. Foi o descobridor de Irineo Leguisamo, joquei uruguaio de vasta atuação no Rio da Prata.

★

RIO, 7 ("Correio") — A maior vitima do G. P. "Brasil" foi Coraje, que foi acometido de forte hemorragia. Tirolesa, que teve limados os cravos das ferraduras momentos antes da corrida, perdeu um dos "sapatos", no percurso, lá pela entrada da reta. E Torpedo foi alcançado num dos locomotores, ficando bastante ferido, embora sem gravidade.

★

Informes telegraficos procedentes da França dam-nos conta de que o turfista brasileiro sr. Roger Guedon acaba de ver as suas cores receberem o batismo da vitoria, em Paris. Registrou-se o fato através da primeira apresentação da potranca Doxa, que derrotou Lady Wint, Brandy Snap e mais seis competidores. Montou-a R. Bertiglia e seu tratador é F. Mathet.

E' interessante assinalar que a mãe de Doxa, Stanitza, foi coberta por Sky High, em 1950, e assim adquirida pelo Haras Chantecler S. A., encontrando-se agora na Fazenda Santa Angela, no Paraná. Stanitza é uma filha de Victrix.

★

RIO, 7 ("Correio") — O movimento geral das apostas na tarde gorda elevou-se a Cr$ 21.405.785,00, inclusive os concursos, soma bastante superior à do ano passado, que não chegou aos 16 milhões, mas ainda assim inferior ao recorde estabelecido em Cidade Jardim, no dia do G. P. "São Paulo".

A trinca do Stud Seabra — Tirolesa, Cruz Montiel e My Love — totalizou 121.120 poules de vencedor. Recorde absoluto. E o movimento das apostas no G. P. "Brasil" elevou-se a Cr$ 5.178.250,00, o maior total já alcançado no país, em uma prova.

Inaugura-se amanhã a iluminação das pistas do hipodromo da Gavea

EM BENEFICIO DA LEGIÃO BRASILEIRA DE ASSISTENCIA A "NOITE DE LONGCHAMPS"

RIO, 7 ("Correio") — A grande semana do turfe nacional termina 5.a feira, com a realização do festival noturno, em tão boa hora lembrado como complemento da chamada Temporada Internacional. A "Noite de Longchamps" será em beneficio da Legião Brasileira de Assistencia e promete redundar num segundo espetaculo social de brilho indescritivel.

Com as carreiras noturnas de 5.a feira, o Jockey Club Brasileiro dará por inaugurada a iluminação permanente das pistas do hipodromo da Gavea, como se sabe, obedece aos mais modernos metodos, acreditando-se que as carreiras possam ser apreciadas em todas as suas fases.

O PROGRAMA

Para essa noite beneficente, a entidade guanabarina elaborou um conjunto de seis pareos, todos interessantes, embora não muito numerosos, como verão, a seguir, os leitores:

1.o PAREO — Cr$ 30.000,00 — 1.300 metros — Às 21 horas. Ks.

1 Darling 50
2 Denbili 58
3 Lingote 52
(4 Onze 54
4(
(5 Caiapó 50

2.o PAREO — Cr$ 35.000,00 — 1.600 metros — Às 21,30 horas. Ks.

1 Blue Dream 52
(2 Balancin 52
2(
(3 Mujique 50
(4 Panico 52
3(
(5 Ecelero 50
(6 Turuman 50
4(
(7 Abdim 52

3.o PAREO — Cr$ 30.000,00 — 1.500 metros — Às 22,05 horas. Ks.

1 Guaranysinho 58
(2 Irun 54
2(
(3 Pepito 52
(4 Malandro 58
3(
(5 Abdin 50
(6 Carinhosa 50
4(
(7 Leste 58

4.o PAREO — Cr$ 40.000,00 — 1.400 metros — Às 22,40 horas. Ks.

(1 Elasal 56
1(
(2 Odilon 56
(3 Statano 56
2(
(4 Indolenta 56
(5 Senta a Pua 56
3(6 Cleon 56
(7 Olinda 54
(8 Gladio 56
4(9 Obelia 54
(10 Dios 56

5.o PAREO — "Legião Brasileira de Assistencia" — 1.400 metros — Cr$ 50.000,00 — Às 23,20 horas. Ks.

(1 Luisiana 56
1(" Lobelia 56
(2 Vitoria do Palmar 52
(3 Nona 62
2(4 Vibrante 54
(5 Viscondessa 48
(6 Troia 56
3(7 Tintureira 56
(8 Filha Linda 52
(9 Fiorena 56
4(10 Normalista 56
(11 Mursa 52

6.o PAREO — Cr$ 30.000,00 — 1.400 metros — Às 24 horas. Ks.

(1 Hunter Prince 58
1(
(2 Arakreon 53
(3 Vaico 58
2(
(4 Cambucí 54
(5 Arroz Doce 58
3(6 Policara 50
(7 Brazilian Star 54
(8 Diamante Negro 52
4(9 Mavilis 58
(10 Lumen 58

O festival de hoje em São Vicente

Bonitos numeros no programa — Informes e prognosticos do "Correio Paulistano" — Montarias provaveis

S. VICENTE, 7 ("Correio") — O Jockey Club de São Vicente, dando continuidade à sua vitoriosa temporada, fará realizar amanhã, à tarde, em seu hipodromo praiano, a sua costumeira jornada.

O programa, muito bem formado e integrado por oito numeros, todos cheios, apresenta, como atrativo principal, o "handicap" dos nacionais, em 1.200 metros, com as inscrições de Hanover, Mago, Hol, Byron, Tricolor e Ocoi.

INFORMES

A seguir, encontrarão os leitores os costumeiros informes do "Correio Paulistano" para as carreiras de amanhã, à tarde, em São Vicente:

1.o pareo — 1.200 metros

Meu Tesouro, que ostenta bom estado, leva o nosso voto. Gostamos da dupla 23, com Vicky, mas não negamos boas possibilidades a Japu'.

2.o pareo — 1.200 metros

Bourgo deve repetir o seu feito de domingo. A dupla deve ser procurada entre Otelo, que vem confirmando, e Corante, que aprecia o tiro.

3.o pareo — 1.200 metros

Faroleiro-Incauto, a formula que encontra maior numero de partidarios. Chico Chispa, em periodo de progressos, pode aparecer.

4.o pareo — 1.200 metros

Chapultepec deve vencer nesta oportunidade. Joylero e Jacobino vão brigar pela formação da dupla. Non Ducor não deve ficar de todo esquecido.

5.o pareo — 1.200 metros

Flip Junior, Mandu' e Helena, o trio de maiores possibilidades nesta prova. Por palpite: Flip Junior-Mandu'. Há fé nas patas de Eva.

6.o pareo — 1.500 metros

Mister Schuch, que foi bom segundo em sua ultima apresentação, leva o nosso voto. A dupla 13, com Jacobeus, é bem indicada. Aral e Ureno perfilam-se como adversarios de certas possibilidades.

7.o pareo — 1.200 metros

Hanover, em tiro de seu inteiro agrado, deve ganhar. Holl e Byron são serios candidatos à formação da dupla. Mago, em periodo de progressos, não deve ficar de todo esquecido.

8.o pareo — 1.200 metros

Entre Elaem, que venceu bem em sua ultima apresentação, e Rainbow, que reaparece em bom estado, deve estar o ganhador. Dawn Of Glory e Aguiza podem aparecer.

MONTARIAS

Eis o programa, já com as montarias assentadas, para as carreiras de amanhã, no hipodromo praiano:

1.o PAREO — Cr$ 8.000,00 — 1.200 metros — Às 13 horas. Ks.

1 Japu, G. Rosa 58
(2 Meu Tesouro, F. Madal. 55
2(
(3 Corso, A. Cunha 58
(4 Ibiapina, A. Altran ... 57
3(
(5 Vicky, M. Valin 57
(6 Cap. Marvel, A. Machado 51
4(
(7 Mercador, L. Leite ... 49

2.o PAREO — Cr$ 8.000,00 — 1.200 metros — Às 13,35 horas. Ks.

(1 Corante, A. Altran 56
1(
(" Hacanéa, d/correr 57
(2 Sulfanil L. Leite 50
2(" Porsicanta, W. Mazala . 56
(3 Otelo, F. Sobreiro 56
(4 Asturiana, P. Mauzzan . 54
3(
(5 Bourgo, G. Rosa 58
(6 Vulcano, A. Machado . 58
4(
(7 Gibí, F. Madalena 55

3.o PAREO — Cr$ 8.000,00 — 1.200 metros — Às 14,10 horas. Ks.

1 Bertucio, F. Madalena . 54
" Chico Chispa, Sobreiro 57
2 Murcia, A. Altran 54
3 Faroleiro, A. Gianini . 58
(4 Jandaya, L. Moreira . 54
4(
(5 Incauto, F. Machado .. 56

4.o PAREO — Cr$ 8.000,00 — 1.200 metros — Às 14,50 horas. Ks.

1 Bugio, F. Madalena ... 56
" Aia, A. Machado 56
(2 Bom Amigo, B. Penze . 58
2(
(3 Jacobino, A. Altran .. 58
(4 Chapultepec, O. Sousa 58
3(
(5 Amira, A. Gianini 54
(6 Joylero, F. Sousa 58
4(
(7 Non Ducor, D. Garcia . 58

5.o PAREO — Cr$ 8.000,00 — 1.200 metros — Às 15,30 horas. Ks.

1 Helena, M. Marques .. 54
" Ciganita, G. Rosa 57
2 Flip Junior, F. Sobreiro 58
(3 Guama, A. Altran 55
3(
(4 Mandu, P. Simões 57
(5 Entreverada, A. Cunha . 56
4(
(6 Eva, L. Leite 55

6.o PAREO — Cr$ 10.000,00 — 1.500 metros — Às 16,10 horas. Ks.

(1 Jacobeus, A. Machado . 54
1(" Gajeru', n/correrá 55
(2 Ureno, A. Altran 53
(3 Sarau, M. Valin 54
2(
(4 Islecle, F. Sobreiro 57
(5 Vort. Voadora, F. Madal. 55
3(
(6 Mister Schuch, O. Sousa 54
(7 A. Miranda, P. Mauzzan 55
4(8 Aral, G. Rosa 58
(9 Odecam, L. Leite 50

7.o PAREO — Cr $10.000,00 — 1.200 metros — Às 16,50 horas. Ks.

1 Hanover, L. Urbina .. 58
" Mago, H. Molina 55
2 Holl, S. Godoy 53
3 Byron, P. Mauzzan ... 58
(4 Tricolor, A. Altran .. 56
4(
(5 Ocoia, A. Gianini 55

8.o PAREO — Cr$ 8.000,00 — 1.200 metros — Às 17,30 horas. Ks.

(1 Vendaval, F. Sobreiro . 56
1(" Fuzué, M. Marques .. 56
(" Branca Flor, P. Mauzzan 54
(2 Neve, d/correr 56
2(" D. of Glory, A. Altran 53
(" Advocacia, P. Simões . 56
(3 Elaem, G. Rosa 56
3(4 Mona Azul, M. Silva ... 54
(5 Aguiza, F. Sousa 54
(6 Boa Bola, R. Pinto 52
4(7 Raimbow, F. Madalena . 58
(8 Flama, A. Rocha 54

A JORNADA DE DOMINGO NA GAVEA

O premio "Antonio Prado" é o ponto alto do conjunto

RIO, 7 ("Correio") — O Jockey Club Brasileiro alinhou ontem o seguinte programa para a festa de domingo proximo, na Gavea:

1.o Pareo — 2.400 metros — Cr$ 60.000,00 — 8.a prova especial de éguas — Siniess 63, Presteza, 61 e Potentada, 57.

2.o Pareo — 1.000 metros — Cr$ 40.000,00 — Soberano 56, Odon, 56, Master 56, Indiscreto 56, Murmurio 56, Tocantins 56 e Orquidacea 54.

3.o Pareo — Premio "Antonio Prado" — 1.600 metros — Cr$ 100.000,00 — Irisado 52, Donoghue 52, El Greco 52, Prosper 52 e Paó 52.

4.o Pareo — 2.000 metros — Cr$ 42.000,00 — Guaruman 58, Holocalix 58, El Campeador 56, Japim 50, Arroz Amargo 52, Fairfax 54, Origon 58.

5.o Pareo — 1.500 metros — Cr$ 40.000,00 — Cangapé 56, El Toreador 56, Good Sport 56, El Gaucho 56, Zanzibar 56, Accordeon 56, Kastri 54, Marroquino 56, Oraci 56 e Sketch 56.

5.o Pareo — 1.500 metros — Cr$ 40.000,00 — Martingala 56, Victoria Cross 52, El Tigre 54, Viuva Alegre 56, Lollypo 56, Master Bob 58, Toribio 54, Landá 52, Tiroles 58 e Varsity 54.

7.o Pareo — 1.300 metros — Cr$ 40.000,00 — Peso: 55 — Luxuosa, Eacabal, Elegal, Coroinha, Heliafa, Dew Pearl, Baby, Pompa, Estrela do Norte.

8.o Pareo — 1.400 metros — Cr$ 25.000,00 — Itamoji 58, Abre Campo 54, Landinho 58, Pilantra 53, Gericó 56, Aviador 53, Eibelô 56, Muzuzo 58, Mandinga 52, Lingote 54, Espardarte 58, Thais 52, H-3 50, Eton 54, Jolié 56, Mejor 54, Acidalia 56, Topasio 58, Dehés 54, Assungui 58, Bombo 54, Barcena 54, Carinhoso 54.

9.o Pareo — 1.600 metros — Cr$ 30.000,00 — Cravador 54, Haramun 56, Mahon 52, Brazilian Star 56, Mujique 52, Lucifer 54, Hunter 58, Omar 58, Napoleão 54, Cambuci 54, Carinho 52, Taruman 56, Calmete 52, Lacrau 58.

Dr. Lineu Alvim Coelho
ADVOCACIA CIVIL E COMERCIAL
Consultas com hora marcada
Rua XI de Agosto, 132, 4.o andar, telefones 32-7987 e 33-3707 — S. PAULO

ESTREANTES

S. VICENTE, 7 ("Correio") — Anotados no programa das carreiras de amanhã, 4.a-feira, vão ser apresentados, pela primeira vez, os seguintes animais:

AIA — Fem., cast., 3 anos, São Paulo — Foxchase em Babilonia. Pascoal Conzo. Treinador: A. Mariani.

BOM AMIGO — Masc., cast., 3 anos, Paraná — Vitor Hugo em Gata. Antonio Lisboa Bastos. Trenador: F. Raimundo.

VENDAVAL — Masc., cast., 5 anos, Minas Gerais — Foxchase em Fair. Stud Ouro Verde. Treinador: A. J. Martins.

ADVOCACIA — Fem., alazão, 4 anos. São Paulo — Lord Advocate em Sonata, A. L. Martinelli. Treinador: A. Corsino.

Domingo o "Firmiano Pinto"

QUASE UMA DUZIA DE POTRINHOS INEDITOS ANOTADOS

Está assim formado o programa das carreiras de domingo, à tarde, em Cidade Jardim:

1.o PAREO — Cr$ 35.000,00 — 1.300 metros — Às 13 horas. Ks.

1 Frutuoso 56
2 My Flower 54
(3 Mani 54
3(
(4 Osiria 54
(5 Diapson 56
4(
(6 Biluca 54

2.o PAREO — Cr$ 40.000,00 — 1.300 metros — Às 13,30 horas. Ks.

1 Gran Sonante 55
" Groom 55
2 Hight Hat 55
" Harachó 55
(3 Marfact 55
3(
(4 Urubamba 55
(5 Coli 55
4(
(6 Esbirro 55

3.o PAREO — Cr$ 25.000,00 — 1.600 metros — Às 14 horas. Ks.

(1 Comendador 54
1(
(2 Niquelado 56
(3 Vergel 54
2(
(4 Perola de Ofir 52
(5 Panoplia 50
3(
(6 Alto Mar 52
(7 Incendio 58
4(
(8 Lacio 56

4.o PAREO — Cr$ 50.000,00 — 1.600 metros — Às 14,30 horas. Ks.

1 Lumiar 55
" Acer 58
2 Campeador 60
" Baritono 49
3 Aciram 56
(4 Hiron 54
4(
(5 La Malbaie 56

5.o PAREO — "Firmiano Pinto" — Cr$ 60.000,00 — 1.400 metros — Às 15 horas. Ks.

(1 Nordestino 55
1(
(2 Guadalquivir 55
(3 Tanmuz Prince 55
2(4 Lestrois 55
(5 Usastro 55
(6 Glorius End 55
3(7 El Pachá 55
(8 Antilope 55
(9 Devasso 55
4(10 Astral 55
(" Anseio 55

6.o PAREO — Cr$ 30.000,00 — 1.500 metros — Às 15,40 horas. Ks.

(1 Laffite 54
1(
(2 Acirama 50
(3 Luzitano 56
2(
(" Mandrake 52
(4 Pandego 58
3(
(5 Cancionero 58
(6 Barbaro 54
4(7 Mineapolis 48
(8 Winning Post 50

7.o PAREO — Cr$ 35.000,00 — 1.300 metros — Às 16,20 horas. Ks.

(1 Mac Mahon 54
1(
(2 Alabarcas 52
(3 Tripe Trepe 52
2(
(4 Cambi 58
(5 Brunate 54
3(
(6 Artuelia 48
(7 Jubilo 52
4(
(8 Maitaca 52

8.o PAREO — Cr$ 30.000,00 — 1.600 metros — Às 17 horas. Ks.

(1 Generoso 54
1(
(2 Ruivo 52
(3 Camaron 58
2(
(4 Ecopé 56
(5 Gondoleiro 52
3(6 Confetti 56
(7 Brunei 56
(8 Mazuma 52
4(9 Milit 56
(10 Igiaca 54

DO LIVRO DE OCORRENCIAS

Queixas e reclamações referentes às ultimas carreiras realizadas em Cidade Jardim

No Livro de Ocorrencias do turf paulista foram levadas a registro, relativas ás carreiras dos dias 28 e 29 de julho, as seguintes queixas e reclamações:

A. Lucca (Macau) queixou-se que L. Osorio (Lazulita) veiu desgarrando-o desde os 1.000 metros, esclarecendo que L. Osorio fez o possivel para evitar o desvio da egua.

— L. Osorio (Lazulita) confirmou que a egua veiu desgarrando do Macau, acrescentando que sua pilotada não correspondeu aos seus esforços, possivelmente devido ao "train" vagoroso.

— J. Alves (Araly) queixou-se que foi fechado por F. Sobreiro (Eduar), na altura dos 1.400 metros, sendo bastante prejudicado.

— M. Nappo (Fanopy) declarou que 100 metros após a partida, R. Pacheco (Roseira) fechou-o violentamente, derrubando sua pilotada.

— R. Pacheco (Roseira) alegou que a egua correu para dentro ao ser castigada, não tendo podido evitar o desvio, declarou que Fanopy embaraçara-se nas patas de sua pilotada.

— H. Molina (Brunei) declarou que o animal não correspondeu aos seus esforços; acrescentou que o mesmo alcançou-se após a saida, e possivelmente devido a isso veiu trocando de mão no percurso.

— J. Duarte (tratador de Brunei) decalrou que seu pensionista não confirmou os bons trabalhos apresentados.

— P. Fariña (tratador de Lordship) declarou que observou que seu pensionista estava um tanto sentido após o pareo.

— M. Cataldi (Baraxá) queixou-se que foi fechado por varios competidores no pulo da partida.

— L. Gonzalez (Lagrange) queixou-se que O. Fernandes (Jota) correu para dentro após o pulo da partida.

— J. P. Souza (Pandego) declarou que, na altura dos 900 metros, foi fechado por R. Olguin (Acirama) e outro competidor que não pôde distinguir, ficando seu pilotado imprensado e ele proprio quase foi derrubado do selim.

— R. Olguin (Acirama) alegou que foi tambem prejudicado, pois varios competidores levaram sua pilotada contra Pandego.

— P. Vaz (Cassungo) confirmou a declaração de R. Olguin, esclarecendo mais que, naquela altura, verificou-se uma especie de funil que atrapalhou a todos.

— J. Alves (Crioula) — Comunicou que a sua pilotada não correspondeu aos seus esforços.

— H. Molina (Bohemio) acusou L. Gonzalez (Grey Prince) de fecha-lo violentamente, na altura dos 1.000 metros, atrasando-se bastante, pois levantou seu pilotado naquela altura.

— L. Gonzalez (Grey Prince) confirmou haver molestado ligeiramente H. Molina, alegando que fôra apertado por A. Cataldi (Mani) naquela altura.

— N. C. Aguiar (tratador de Eclair) declarou que seu pensionista "sentiu-se" durante o pareo.

— J. Carvalho (Iriaca) declarou que a egua foi prejudicada no pulo da partida, atrasando-se bastante.

— C. Calleri (Mustafá) comunicou que, na saida, seu pilotado correu para dentro, mas sem prejudicar qualquer competidor.

— L. Gonzalez (Aladim) queixou-se que R. Zamudio (Mefistofeles) e P. Vaz (Egito) cortaram sua luz, na altura dos 300 metros.

— P. Vaz (Egito) atribui a culpa do seu desvio a R. Zamudio (Mefistofeles) que o fechou naquela altura.

— R. Zamudio (Mefistofeles) não confirmou a declaração de P. Vaz (Egito) pelo contrario, queixou-se que o mesmo veiu todo o tempo procurando aplicar partido e correndo para fora. (Exibiu um vergão de chicote no braco).

PALPITES DO "CORREIO PAULISTANO"

SÃO VICENTE

NOSSO FAVORITO	O INIMIGO	A DIFERENÇA
MEU TESOURO	VICKY	JAPU'
BOURGO	OTELO	CORANTE
FAROLEIRO	INCAUTO	CH. CHISPA
CHAPULTEPEC	JOYLERO	JACCBINO
FLIP JUNIOR	MANDU'	HELENA
MISTER SCHUCH	JACOBEUS	ARAL
HANOVER	HOLL	BYRON
ELAEM	RAINBOW	DAWN OF GLORY

A SABATINA GAVEANA

Sete provas, dentre as quais o classico "Paulo Cezar"

RIO, 7 ("Correio") — Ficou assim formado o programa das carreiras de sabado, à tarde, no Hipodromo Brasileiro:

1.o Pareo — Cr$ 40.000,00 — Peso: 55 — Ianti, El Gin, Acude, Sarilho, Corregio, Coromy e Hastim.

2.o Pareo — 1.400 metros — Cr$ 30.000,00 — Tempo Feio 52, Nilo 56, Radimba 54, Bizarra 54, Fausto 56, Peteim 56, Alpino 56, Libano 52, Holão 52 e Igino 56.

3.o Pareo — Classico "Paulo Cesar" — 1.600 metros — Cr$ 100.000,00 — Kasbah 52, Curragh 52, Grey Girl 52, Otima 56 Fair Baby 52 e Nabia 52.

4.o Pareo — 1.500 metros — Cr$ 30.000,00 — Leblon 52, Come On! 54, Iucatan 56, Kacy 58, Frontal 56, Milu 52, Night Club 56, Calandria 52, Lamego 56, Maco 58.

5.o Pareo — 1.600 metros — Cr$ 30.000,00 — Noviço 54, Cantinflas 54, Junior 53, Impacto 54, Crambe 54, Scarface 58, Guapiruvu 54, Vardam 58, Baluarte 58, Toropi 56, Tarascon 54, Incendiario 53, Caranahy 54 e Alvear 56.

6.o Pareo — 1.500 metros — Cr$ 30.000,00 — Rio 52, Sorbona 54, Saladito 60, Tuyusero 54, Cupletista 51, Giro 58, Souverain 54, Martingala 52, Nailer 50 e Gaita de Ouro 54.

7.o Pareo — 1.400 metros — Cr$ 30.000,00 — Kanthaka 58, Ecelero 52, Sol Bonito 58, Urubixaba 50, Arari 48, Pracinha 56, Jequitinhonha 50, Idealista 56, Rio Verde 52 e Minguinho 52.

HIPODROMO DE VILA GUILHERME

Resultados gerais das carreiras de ontem

Foram os seguintes os resultados gerais das diversas carreiras realizadas ontem à tarde em Vila Guilherme:

1.o PAREO — 2.200 METROS

1.o Baiardo (G. Citti); 2.o Timbre (F. Bosco). Rateios: Vencedor Cr$ 18,00; Dupla (24) Cr$ 37,00; Places Cr$ 13,00 e Cr$ 17,00.

2.o PAREO — 2.200 METROS

1.o Clear Day (A. S. Corrêa); 2.o Fabia (V. Papaléo); 3.o Lincoln (J. Belfiore). Rateios: Vencedor Cr$ 87,00; Dupla (24) Cr$ 44,00; Places Cr$ 20,00, Cr$ 13,00 e Cr$ 31,00. Não correu: Walkiria.

3.o PAREO — 2.200 METROS

1.o Darkness (A. S. Corrêa); 2.o Diamante (S. Maximino); 3.o Vera (L. Rotta). Rateios: Vencedor Cr$ 36,00; Dupla (23) Cr$ 71,00; Places Cr$ 22,00, Cr$ 44,00 e Cr$ 27,00.

4.o PAREO — 2.200 METROS

1.o Joli (A. Del Moro); 2.o Facon (J. Belfiore). Rateios: Vencedor Cr$ 112,00; Dupla (14) Cr$ 92,00; Places Cr$ 45,00 e Cr$ 16,00. Não correu: Heedful.

5.o PAREO — 2.200 METROS

1.o Mistero (F. Gino); 2.o Dinah (M. Locatelli). Rateios: Vencedor Cr$ 32,00; Dupla (13) Cr$ 23,00; Places Cr$ 11,00 e Cr$ 10,00.

6.o PAREO — 2.200 METROS

1.o Georgia (E. Andreini); 2.o Eventide (L. Nicolichi); 3.o Alerte (J. Belfiore). Rateios: Vencedor Cr$ 59,00; Dupla (24) Cr$ 25,00; Places Cr$ 17,00, Cr$ 26,00 e Cr$ 16,00. Não correu: Day Dreamer.

7.o PAREO — 2.200 METROS

1.o Antioco (M. Locatelli); 2.o Martin (A. Manzione); 3.o Pive (A. Carpinelli). Rateios: Vencedor Cr$ 23,00; Dupla (12) Cr$ 76,00; Places Cr$ 12,00, Cr$ 27,00 e Cr$ 75,00. Não correu: Rual.

8.o PAREO — 2.200 METROS

1.o Zonzo (A. S. Maças); 2.o Charleston (A. Ambrosio); 3.o Joazeiro (A. Vasconcelos). Rateios: Vencedor Cr$ 23,00; Dupla (14) Cr$ 50,00; Places Cr$ 13,00, Cr$ 16,00 e Cr$ 24,00. Não correu: Rubi.

Movimento geral das apostas Cr$ 833.990,00.

JOCKEY-CLUB DE CAMPINAS

Para as reuniões turfisticas às quintas-feiras, o Jockey-Club de Campinas põe à disposição dos interessados, nesses dias, às 9.45, às 10,15 e 10,35 horas, onibus especiais da Viação "Cometa" mediante o pagamento de Cr.$ 50,00, ida e volta, com direito a almoço no Restaurante do Hipodromo.

Os onibus especiais partirão da Agencia da "Viação Cometa" à Av. Ipiranga nesta Capital, e farão ponto final junto ao Hipodromo do Bonfim, de onde partirão na volta às 18,30 horas.

As passagens poderão ser procuradas na dependencia do Jockey-Club de S. Paulo, sita à Ladeira Porto Geral, 24 (Quitandinha).

JOCKEY CLUB SÃO VICENTE

Para as reuniões turfisticas às quartas-feiras, o Jockey Club São Vicente põe à disposição dos interessados nesse dia, às 10,00 hs., onibus especiais da UTIL, mediante pagamento de Cr.$ 45,00 com direito a passagem Ida e Volta, ingresso no Hipodromo e um lanche.

Os onibus especiais partirão da Agencia da UTIL, sita à Praça Clovis Bevilacqua, nesta Capital.

As passagens poderão ser procuradas na dependencia do Jockey Club São Vicente, sita à rua Florencio de Abreu, 70 — 1.o andar, até 9,00 horas das quartas-feiras.

SABADO O "LUIZ ALVES"

NOVE POTRANCAS INEDITAS NO SEMICLASSICO

E' o seguinte o programa das carreiras de sabado, à tarde, no hipodromo do Jockey Club de S. Paulo:

1.o PAREO — Cr$ 40.000,00 — 1.300 metros — Às 13,15 horas.

		Ks.
1	Inesperada	55
2	Aventura	55
3	Argentéa	55
(4	Lady America	55
4(		
(5	Unra	55

2.o PAREO — Cr$ 30.000,00 — 1.400 metros — Às 14,15 horas.

		Ks.
(1	Gold Girl	54
1(		
(2	Juriti	56
(3	Boa Lua	56
2(		
(4	Alabama	56
(5	Tirira	56
3(		
(6	Gracinha	54
(7	Sombra Sul	56
4(		
(8	Nardo	58

3.o PAREO — Cr$ 30.000,00 — 1.300 metros — Às 14,45 horas.

		Ks.
(1	Rossini	58
1(		
(2	Feiticeira	52
(3	Lanero	58
2(		
(4	Leviano	54
(5	Sandra	52
3(		
(6	Eduar	58
(7	Bariguí	54
4(8	Macau	54
(''	Araly	52

4.o PAREO — "Luiz Alves" — Cr$ 60.000,00 — 1.400 metros — Às 15.15 horas.

		Ks.
(1	Nava	55
1(		
(2	Urquiza	55
(3	Naka	55
2(		
(4	Campinense	55
(5	Nagé	55
3(		
(6	Artimanha	55
(7	Dame de Chine	55
4(8	Crusanda	55
(9	Sarita	55

5.o PAREO — Cr$ 25.000,00 — 1.400 metros — Às 15,50 horas.

		Ks.
(1	Cabalista	54
(''	Aladim	56
1(		
(2	Mirim	50
(3	Fakir	58
(4	Mefistoflees	52
(5	Buzaid	48
2(		
(6	Flying Wing	45
(7	Roseira	54
(8	Iturbi	58
(9	Vila Franca	54
3(		
(10	Doti	52
(''	Hydra	54
(11	Lia	56
(12	Panicula	56
4(13	Diana Durbin	54
(14	Petibiriba	54
(15	Baturité	50

6.o PAREO — Cr$ 35.000,00 — 1.800 metros — Às 16,25 horas.

		Ks.
1	Lord Orion	56
(2	Don Funfas	56
2(		
(3	Dialogo	56
(4	Jasmineiro	56
3(		
(5	Terrivel	56
(6	Berzelius	54
4(		
(7	First Empire	56

7.o PAREO — Cr$ 35.0000,00 — 1.500 metros — Às 17 horas.

		Ks.
1	Factry	56
''	Francezinha	54
(2	Portenha	54
2(		
(3	Detector	56
(4	Joãozinho	56
3(		
(5	Dana Black	54
(6	Orriga	54
4(7	Brenta	54
(8	Devassa	54

Os novos da semana

OS INEDITOS DO SEMICLASSICO

Anotados nos pareos "Luiz Alves" e "Firmiano Pinto", dos programas da semana, vão ser apresentados pela primeira vez, os seguintes parelheiros:

Tanmuz Prince, masculino, castanho, 3 anos, São Paulo, por Dark Prince e Bissectris, do Stud Chilique. Farda: Preto, manchas e boné vermelhos. Tratador: Manoel Branco. Criador: Haras Dark Prince.

Iestrois, masculino, castanho 3 anos, São Paulo, por Wood Not e Top Star, do sr. Euvaldo Lodi. Farda" Solferino e azul em listas verticais. Tratador: F. V. Navarro. Criador: José P. Nogueira.

Usastro, masculino, castanho, 3 anos, por Pizarro e Astria, do sr. conde Silvio A. Penteado. Farda: Branco e Braçadeiras pretas. Tratador: A. Pezza. Criador: O proprietario.

Guadalquivir, masculino, alazão, 3 anos, São Paulo, por Caaimbé Furtiva, do sr. Rubens Sallem. Farda: Branco. Tratador: A. Bernardini. Criador: Fazenda São João e Graça.

Antilope, masculino, castanho 3 anos, São Paulo, por Helium e Good Good, do Stud Fazenda Nova. Farda: Lilaz. Tratador: João Emrich. Criador: Theotonio Piza de Lara.

Nordestino, masculino, castanho, 3 anos, São Paulo, por Albatroz e Bisca do Stud Linneo de Paula Machado. Farda: Ouro e costuras azuis. Tratador: Francisco B. Iiveira. Criador: Candido G. de Paula Machado.

El Pachá, masculino, alazão, 3 anos, São Paulo, por Red October e Dormilona, do Haras Jabevaro Farda: Verde e preto em listas horizontais. Tratador: A. Ubatuba. Criador: Jaime Torres.

Devasso, masculino, castanho, 3 anos, São Paulo, por Shah Roohk e Duvidosa, do sr. Antonio Alvaro Assunção. Farda: Ouro, mangas ouro e preto em listas horizontais. Tratador: J. B. Ivo. Criador: O proprietario.

Astral, masculino, castanho, 3 anos, São Paulo, por Water Street e Grey Queen, do Stud Cunha Bueno. Farda: Azul, cinta, braçadeiras ouro, boné azul. Tratador: W. P. Mendes. Criador: Haras Recreio.

Anseio, masculino, castanho, 3 anos, São Paulo, por Helium e Porceiana Jean Clau Heymann. Farda: Braco, cintasi braçadeiras e boné grená. Tratador: W. P. Mendes. Criador: Osny da Silva Pinto.

Gloriouns End, masculino, alazão, 3 anos, São Paulo, por Caaimbé e Miss Lassie Feres Bechara. Farda: Marron, mangas e boné brancos. Tratador: F. Franco. Criador: Fazenda São João e Graça.

Sarita, feminino, tordilho, 3 anos, São Paulo, por Hircano e Condoreira, do sr. Antonio Sá Filho. Farda: Cinza, bracadeiras azuis e boné vermelho. Tratador: R. Cesar. Criador: Artur Orlando.

Dame de Chine, feminino, castanho, 3 anos, São Paulo, por Shah Rookh e Despedida, do sr. Almeida Prado & Assumpção. Farda: Cinza e verde em listas horizontais. Tratador: M. Branco. Criador: Antonio Alvaro Assumpção.

Crusanda, feminino, castanho 3 anos, São Paulo, por Good Cheer e Cavalcade, do Stud Crespi. Farda: Preto, mangas brancas e boné vermelho. Tratador: José Isla. Criador: Haras Milano.

Artimanha, feminino, castanho, 3 anos, por Helium e Ionia, do sr. Felisberto Brant de Carvalho. Tratador: A. Bernardini. Criador: Osni da Silva Pinto.

Nagé, feminino, castanho, 3 anos, São Paulo, por Funny Boy e Barricada, do sr. Armando Evangelista. Farda: Cinza e vermelho em listas horizontais, mangas cinza e boné vermelho. Tratador: R. Rondelli. Criador:

Nava, feminino, castanho, 3 anos, São Paulo, por Chirgwin e Zagala, do Stud Lineo de Paula Machado. Farda: Ouro e costuras azuis. Tratador: A. Molina. Criador: Candido G. P. Machado.

Naka, feminino, castanho, 3 anos, São Paulo, por Maranta e Aprovada. Haras A. S. A. Farda: Branco azas e boné vermelhos. Tratador: O. Franco Criador: Candido G. P. Machado.

Campinense, feminino, castanho, 3 anos, São Paulo, por Flying Wonder e Flu-Flu, do sr. Azem A. Azem. Farda: Azul, mangas e boné grená. Tratador: W. P. Mendes. Criador: O proprietario.

Urquisa, feminino, castanho, 3 anos, por Six Avril e Urquinta, do sr. José Antonio de Almeida Amazonas. Tratador: C. Artur. Criador: José Homem de Mello

A RADIO CULTURA PRE-4

apresentará hoje:

às 20,00 horas:

QUERMESSE SONORA

um programa comandado pelo Fernando Baleroni.

Humorismo e boa musica.

e mais:

TUDO COMIGO ACONTECE

cena comica numa interpretação de Augusto Machado de Campos

Augusto Machado de Campos

ENTREVISTAS HUMANAS

com Cid Franco ao microfone.

às 21,00 horas:

LINDA BAPTISTA

a artista mais cara do Brasil.

às 21,30 horas:

"ASSIM E' SÃO PAULO"

PRE-4 — RADIO CULTURA — 1.300 KCLOS.

O melhor som de São Paulo e sempre os melhores programas!

COLITES ANTIGAS

Amebas — Giardias — Gases — Colicas — Diarréias — Disenterias — Prisão de ventre — Apendicites — Estreitamentos — Cancer e hemorragias — Hemorroidas — Fistulas — Tratamento direto na parte intestinal doente

DR. ALVARO MACHADO

Especialista de Benef. Portug. Marcar hora — Praça Ramos de Azevedo, 195 — Telefone: 34-4375

CORRIDA PAN-AMERICANA

CIDADE DO MEXICO, 7 (A. F. P.) — A segunda "corrida Pan-Americana" organizada para carros construidos em serie, através de todo o Mexico, será realizada de 20 a 25 de novembro proximo, segundo anunciou o general Ignacio Beteta, presidente da Associação Nacional do Automovel, organizadora da prova.

Esta prova, que constitui uma das mais longas e mais dificeis corridas de automovel do mundo, será disputada, este ano, do sul ao norte do pais, ou seja de Gutierrez, capital do Estado de Estado de Chiepas até Juarez, situada no Estado de Chinushua junto à fronteira com os Estados Unidos. O percurso total, de cerca de 3.140 quilometros, será dividido em 8 etapas, e deverá ser coberto em 5 dias, com um dia de repouso. O corredor que se colocar em primeiro lugar receberá o premio de duzentos mil pesos.

Tenis na Alemanha

HAMBURGO, 7 (A. F. P.) — Durante o primeiro dia do campeonato internacional da Alemanha de tenis, Dravotin Mitic, da Iugoslavia, venceu Heraldo Weiss, da Argentina, por 6|2, 6|8, 4|6, 7|5 e 6|0.

HAMBURGO, 7 (A. F. P.) — Na segunda rodada do campeonato internacional de tenis da Alemanha, o sueco Davidson derrotou o brasileiro Armando Vieira por 8|6, 8|6 6|2. O argentino Weiss, por seu turno, venceu o alemão Flemming por 6|1, 6|3.

AUTOMOBILISMO ARGENTINO

MARCO JUAREZ, (Provincia de Santa Fé), 7 (A. F. P.) — José Faraoni venceu a corrida automobilista reservada para carros de fabricação nacional, realizada no autodromo de Marcos, em 30 voltas. O tempo gasto pelo vencedor foi de 31 minutos e 12 segundos. Em segundo lugar chegou Jesus Iglesias.

TORNEIO DE TENIS DE NEWPORT

RHODE ISLAND, 7 (A. F. P.) — Resultados do torneio de tenis de Newport: Gardner Mulloy venceu Balia por 7|6, 6|4; Jiro Kumamura, Japão, venceu Richard Squires, por 3|6, 6|0, 6|3; Giro Fujikura, Japão, venceu Stanley Rombough por 6|1, 6|1; Herbert Flam venceu Dick Sorlein, por 6|3, 6|1; Syd Levy, Africa do Sul, venceu Lawrence Heubner, por 6|3, 6|0.

Secção Comercial

O REARMAMENTO E O COMERCIO

As discussões dos homens de negocio, em Lisboa

(Do correspondente financeiro do "Correio Paulistano" e do "Manchester Guardian")

LONDRES — Quinhentos homens de negocios de trinta e dois paises reuniram-se, em Lisboa, no principio de junho, para discutir o modo de manter o comercio civil num periodo de rearmamento. O 13.o Congresso da Camara de Comercio Internacional revelou a ansiedade comum dos homens de negocios sobre a volta dos controles governamentais e prioridades de defesa. Ninguem procurou negar a necessidade de reformar os regulamentos sobre produção e comercio. O que preocupou os delegados foi o risco de que tipos inconvenientes de controle pudessem prejudicar mais ao comércio do que o estritamente necessário e, nesse sentido, os governos rearmamentistas procuram e aceitam de boa vontade os conselhos dos homens de negócio.

A Camara reconquistou muito de seu prestigio depois da guerra. Alguns dos homens de negócio mais destacados dos Estados Unidos, Grã Bretanha e Europa Ocidental tomaram parte em seus trabalhos e comissões permanentes apresentaram estudos de grande valor. Como está ligada ao comércio internacional, a Camara conta mais com o apoio do comercio, empresas de navegação bancos e companhias de seguro que dos industriais, mas estiveram tambem devidamente representadas grandes firmas como Lever Brothers e General Electric Company dos Estados Unidos.

Em grande parte sob a influencia da Belgica, a comissão de estudos de "acôrdos comerciais privados" elaborou um relatório que não somente argumenta que os carteis podem trazer tanto beneficio como maleficio, como tambem lançou uma contra-ofensiva contra trinta anos de literatura e legislação anti-truste. A Lei Sherman não favoreceu a exportação — argumenta o relatório. As condições eram diferentes na Europa, onde os mercados eram pequenos e os capitais escassos. Sem carteis a industria não poderia se especializar. Sem acôrdos para estabilizar certas condições poderia ser impossivel reduzir as barreiras alfandegárias ou abrir caminho para a integração economica da Europa. Os abusos do poder economico são raros e podem ser impedidos pela fiscalização do público, mais que pela acão da justiça.

Os argumentos, que foram habilmente explorados por oradores belgas, franceses, holandeses e alemães, de maneira a dar a impressão de um sólido bloco de opinião européia, provocou a réplica americana. A concorrencia foi o segredo da prosperidade americana. Sem restabelecer a concorrencia até o ponto em que os europeus a chamam de "cortar a garganta uns dos outros" a Europa não poderá reconquistar a prosperidade.

Essa foi a resposta comum ao ponto de vista europeu. Philip Reed apresentou dois pontos interessantes. Um deles foi o de que, a menos que a Europa e América, gradativamente, se aproximem nos niveis da eficiencia e métodos comerciais, o capitalismo ocidental não poderá sobreviver. O outro foi o de que os americanos não se opõem ao regulamento dos mercados e outros controles na Europa quando esses sejam temporários e a industria caminhe para a concorrencia no futuro.

A opinião americana ficou chocada com a proposta da Comissão Economica para a Europa no sentido de que as moedas européias, inclusive o esterlino, sejam revalorizadas em comparação com o dólar, como defesa contra a inflação. O Fundo Monetário Internacional fez uma enérgica declaração opondo-se à idéia. Em Lisboa um destacado homem de negócios norte-americano, George A. Sloan, pediu que a Camara de Comércio condenasse a proposta e recomendasse o fechamento da Comissão para a Europa. Isso estava, evidentemente, fora da competencia da assembléia, mas ficou provado que o plano da Comissão contava com pouco apoio, mesmo entre os homens de negócio britânicos e de outros paises da Europa. Sir Jeremy Raisman, vice-presidente do Lloyds Bank, declarou que a opinião responsavel da Grã Bretanha era contrária à idéia da revalorização da libra antes que as restrições sobre a utilização internacional do esterlino fossem eliminadas.

O sr. W. R. Herod, Coordenador da Produção de Defesa do Tratado do Atlantico, falou sobre a cooperação dos homens de negócio para a defesa. Se a produtividade dos paises do Pacto do Atlantico continuasse a aumentar, ainda que fosse com o ritmo correspondente à metade dos dois ultimos anos, disse ele, os paises europeus poderiam reconquistar e ultrapassar o atual nivel de vida depois de um periodo de ajustamento de dois ou tres anos. — (APLA).

CAFÉ

SANTOS

DISPONIVEL — Dentro das mesmas caracteristicas do dia anterior, funcionou ontem o Mercado de Café Disponivel.

A Bolsa Oficial de Café declarou calmo este Mercado e fixou as seguintes bases, por 10 quilos: Cr$ 193,50, para o tipo 4, Mole; Cr$ 191,00, para o tipo 4, Duro, e Cr$ 185,50, para o tipo 5, de bebida Rio.

TERMO — O Mercado de Café a Termo, na Bolsa Oficial de Café hoje, para o Contrato "B" foi paralisado; para os Contratos "C" e "D" funcionaram calmos em ambos os pregões, registrando vendas sòmente para o Contrato "D" 4.500 sacas.

BOLSA DE NOVA YORK — Na Bolsa de Nova York o Contrato "U" abriu não cotado e fechou com alta de 30 a 60 pontos e para o Contrato "S" abriu com alta parcial de 2 a 25 ponots e fechou com alta de 32 a 55 pontos, registrando 46.000 sacas de negocios.

MOVIMENTO ESTATISTICO — Foi o seguinte o Movimento Estatistico de hoje: Passaram —, entraram 15.076 sacas, foram embarcadas 51.935 e despachadas 28.100 sacas. Ficaram em estoque ... 1.444.761 sacas.

VENDAS NO DISPONIVEL — As vendas no Disponivel, no dia 7, segundo o Sindicato dos Corretores de Café, foram de 11.973 sacas, somando, desde 1.o do mês 99.191 sacas.

ENTREGAS DIRETAS

CONTRATO "D" — Todas as entregas para este Contrato foram nominais, tanto no fechamento de hoje como no anterior.

CONTRATO "C" — Trabalhou calmo. No fechamento, as cotações eram as seguintes:

Periodos:	Fech. de hoje Comp. Cr$	Vend. Cr$
Agosto	194,50	195,00
Setembro-dezembro	194,00	194,50
Janeiro-junho 1952	193,50	194,00
Julho-dez. de 1952	187,50	188,00

Periodos:	Fech. ant. Comp. Cr$	Vend. Cr$
Agosto	194,50	195,00
Setembro-dezembro	194,50	195,00
Janeiro-junho 1952	193,50	194,00
Julho-dez. de 1952	188,00	188,50

CONTRATO "RIO" — Os cafés sem descrição de bebida e de tipo 5, em média, fecharam, com todas as entregas nominais, tanto no fechamento de hoje como no anterior.

Mercado tambem nominal.

MERCADO DE CAFE' A TERMO

SANTOS, 7.

CONTRATO "B"

	Abert.	Fech.
Janeiro	180,90	180,90
Março	179,90	179,90
Maio	179,90	179,90
Julho	179,90	179,90
Agosto	185,90	185,90
Setembro	180,80	180,80
Dezembro	180,90	180,90
Vendas	—	—
Mercado	Paral.	Paral.

CONTRATO "C"

	Abert	Fech
Janeiro	192,60	192,50
Março	191,80	191,80
Maio	190,90	190,90
Julho	189,90	189,90
Agosto	195,50	195,40
Setembro	195,60	195,40
Dezembro	193,20	193,10
Vendas	—	—
Mercado	Calmo	Calmo

CONTRATO "D"

	Abert.	Fech
Janeiro	192,30	192,50
Março	192,30	192,00
Maio	191,30	191,10
Julho	189,20	189,20
Agosto	195,10	195,00
Setembro	195,20	195,20
Dezembro	193,10	193,10
Vendas	3.000	1.500
Mercado	Calmo	Calmo

DISPONIVEL

Tipo 4 mole	193,50
Tipo 4 duro	191,00
Tipo 5 s/ discrição	185,50

Mercado, calmo.

MOVIMENTO ESTATISTICO DE SANTOS

SANTOS, 7.

	Sacas
Pasagens:	
Dia 7	—
No mês até o dia 7	32.827
Desde 1.o de julho	100.708
Entradas:	
Dia 7	15.076
No mês até o dia 7	90.171
Desde 1.o de julho	465.383
Media 7	15.028
Embarques:	
Dia 7	51.935
No mês até o dia 7	120.875
Desde 1.o de julho	584.371
Despachos:	
Dia 7	28.100
No mês até o dia 7	172.921
Desde 1.o de julho	683.591
Existencia:	
Dia 7	1.444.761

CAMBIO

SÃO PAULO

O Banco do Brasil afixou as seguintes taxas:

	Comprador Cr$
Nova York	18.38
Londres, pronta	51.46.40
Buenos Aires	1.30,08
Montevidéu	7.62,66
Estocolmo	3.55.51
Copenhague	2.63.68
Paris	0.05,25
Berna	4.23,39
Lisboa	0.63,4
Coroa checa	0.36,76
Bruxelas	0.36,42
Amsterdam	4.82,84

	Vendedor Cr$
Londres	52.41,65
Nova York	18.72
Buenos Aires	1.32,77
Montevidéu	7.91,54
Madrid	1.70,30
Copenhague	2.73,53
Estocolmo	3.62,09
Bruxelas	0.38,58
Paris	0.05,35
Berna	4.34.72
Lisboa	0.65,13
Coroa checa	0.37,44
Amsterdam	4.91,77
Peru (soles)	1.20

OURO — Compradores a Cr$ 20.81,76 a grama.

BOLSA OFICIAL DE VALORES DE S. PAULO

Curso oficial de cambio — Mercado Livre

Inglaterra	52.41,60
Estados Unidos	18.72,00
Suiça	4.34,25
Suecia	3.62,09
Dinamarca	2.73,53
Espanha	—
Portugal	0.65,72
Belgica	0.37,78
Holanda	—
Uruguai	—
França	0.05,35
Taxa media da libra do mês de julho de 951	52.41,60

TITULOS

SÃO PAULO

Em confronto com o fechamento anterior, os valores estiveram ontem, com movimento mais calmo de vendas, cujo total foi de apenas, 3.561.250 cruzeiros. As vendas em torno de titulos particulares, corresponderam com 56.810 cruzeiros, enquanto que, em papeis publicos, a contribuição foi de 3.054.440 cruzeiros.

BOLETIM DAS MEDIDAS DOS NEGOCIOS REALIZADOS COM OS TITULOS DA DIVIDA PUBLICA DO ESTADO DE S. PAULO PARA EFEITO DE CONVERSÃO — N.o 144|51

	Cr$
Obrigações "Café", 6%	745,00
Obrigações "1922", 7%	820,00
Apolices:	
"Populares", 5%	203,19
"Unificadas", 6%	671,79
"Ferroviarias", 7%	747,03

NEGOCIOS REALIZADOS

	Apolices:	
1.350	Unificadas	672,00
50	idem	663,00
94	idem	675,00
150	idem	673,00
750	idem	671,00
900	Ferroviarias	747,00
10	idem	750,00
89	Municipais (1933" (500,00)	450,00
11	idem "1933" (1.000,00)	920,00
153	Populares	203,00
38	Populares	204,00
	Obrigações:	
5	Estado "1922"	820,00
70	Est. "Café"	745,00
	Fed. Guerra:	
105	(5.000,00)	3.900,00
28	(5.000,00)	3.890,00
3	(1.000,00)	775,00
8	(1.000,00)	770,00
117	(1.000,00)	772,00
15	(500,00)	382,00
1	(200,00)	150,00
3	(100,00)	75,00
	Letras:	
1	Pref. de Campinas (1945"	800,00
	Ações:	
648	Cia. Paulista nom.	160,00
171	Cia. Paul. port.	165,00
642	Bco. Bras. p.Am. do Sul	310,00
200	Bco. Nac. Imob. 50%	100,00
182	Bco. Nac. do Comercio (500,00)	650,00
103	Bco. Bras. Desc.	365,00

... DE S. PAULO

Movimento do dia 7.

	Vend.	Comp.
Obrigações:		
Fed. Guerra:		
5.000,00	3.900,00	3.885,00
1.000,00	773,00	770,00
500,00	—	382,00
200,00	—	150,00
100,00	—	75,00
Estado:		
"Café"	—	—
"1922"	825,00	818,00
Apolices:		
Populares	204,00	203,00
Unificadas	674,00	672,00
Uniform.	909,00	908,00
Rod.	—	735,00
M. G. serie A	—	155,00
M. G. serie B	—	140,00
M. G. serie C	—	140,00
M. G. Recup.		
Economia	—	620,00
Ferrov.	—	746,00
Esp. Santo	—	430,00
Federais:		
Portador	—	600,00
BANCOS		
America	—	235,00
Am. do Sul	—	180,00
Bras. Desc.	—	365,00
Band. Com.	—	270,00
Br. p/Am. Sul	—	310,00
C. de Credito	—	230,00
Cen. S. Paulo	—	205,00
Com. Estado	—	403,00
C. e Ind. int.	—	375,00
Cruz. do Sul	—	400,00
F. Munhoz	—	200,00
Fran. e Italiano	—	200,00
Ind. de São P., integ.	—	200,00
Idem, c. 50%	110,00	100,00
Mer. S. Paulo	—	365,00
M. Sales, int.	—	215,00
N. Imob. int.	—	225,00
Nor. Estado	—	1.000,00
Paul. Com.	—	220,00
S. Am. Brasil	270,00	240,00
Vale Paraiba	—	240,00
COMPANHIAS		
C. Ang.-Bras.	—	225,00
Ind. B. Meias, ex-juros	—	730,00
Ind. Juta	—	2.000,00
M. Santista	—	155,00
Nac. Invest. "CNI"	220,00	—
Paulista Est. Ferro, nom.	161,00	159,00
Idem, port.	169,00	165,00
Paul. Força e Luz, port.	—	199,00
S. P. Alparg.	—	390,00
Idem, pref.	158,00	—
DEBENTURES		
Mogiana	—	138,00

ALGODÃO

S. PAULO

Calmo foi o movimento de vendas realizadas ontem, no termo da Bolsa de Mercadorias, num total de 37.500 arrobas. As cotações de fechamento, apresentaram baixa de 1 cruzeiro em outubro; 1,50 em dezembro; 4,00 em março; 50 centavos em maio e alta de 30 centavos em julho e de 50 centavos em janeiro, ficando o mês presente sem cotação. O disponivel trabalhou estavel, com seus preços inalterados. Na Bolsa Americana, as cotações de fechamento acusaram alta de 5 a 15 pontos, tendo o disponivel baixa de 1 ponto.

COTAÇÕES DO TERMO

CONTRATO "C"

	Abert.	Fech
Presente	—	—
Outubro	257,30	256,00
Dezembro	258,00	257,00
Janeiro	259,00	259,00
Março	264,00	260,50
Maio	246,20	246,00
Julho	242,50	241,50

COMUNICADO DA CAIXA DE LIQUIDAÇÃO DE SANTOS S. A.

Posição em aberto em 6-8-1951 — Contrato "C"

	arrobas
1951	
Outubro	190.000
Dezembro	349.500
1952	
Maio	22.500
Janeiro	9.000
Março	66.500
Julho	6.000
Total	643.500

RESUMO DOS NEGOCIOS REALIZADOS

Pregão	Arrobas
Abertura	19.000
1.a Intermediaria	500
2.a Intermediaria	12.000
Fechamento	6.000
Total do dia	37.500

DISPONIVEL

	Nominal
2	
3	302,00
3/4	297,00
4	292,00
4/5	279,00
5	260,00
5/6	243,00
6	224,00
6/7	213,00
7	215,00
8	213,00
9	209,00

Mercado estavel.

ALGODÃO DO NORTE

Cotações por 15 kg. CIF Santos

Embarque: Outubro em diante (safra nova)

Procedencias indiscriminadas

Paraiba - R. G. do Norte - Ceará

Especie	Fibra	Tipos	Cotações
Seridó	34/36	3 e 4*	440,00
Sertão	32/34	3 e 4*	365,00
Sertão	32/34	6	340,00
Mattas	26/28	3 e 4*	330,00

(*) Em partes iguais.

AÇUCAR

SÃO PAULO

(Bolsa de Mercadorias)

Refinado, extra	230,00
Cristal	195,30
Do Norte:	
Somenos	186,50
Demerara	177,80
Mascavo	160,30

DAS USINAS DO ESTADO

(Posto vagão)

Para o atacadista:	
Refinado, extra	206,70
Cristal	168,40
Do atacado para o varejista ou ind.:	
Refinado, extra	227,30
Cristal	185,20

MOVIMENTO DE ARMAZENS GERAIS EM 4-8-51

	Estoque atual
Alg. em pluma	39.638.837
Linter	992.552
Açucar	3.775.306
Alfafa	106.503
Amendoim	2.130.100
Arroz benef.	4.823.638
Café	1.193.109
Far. de mandioca	58.000
Raspa de farinha de mandioca	27.300
Farinha de trigo	350.235
Feijão	6.195.393
Meio arroz	300.060
Milho	240.460
Quirera de arroz	10.830
Mamona	27.269

BANANA

S. PAULO, 7.

O mercado de banana foi cotado ontem, no seguinte preço: Por toneladas de cachos, 500,00 a 600,00.

Mercado: — Estavel.

CEREAIS

S. PAULO

1|2 ARROZ — Mercado calmo, registrando uma baixa em seu preço que passou a ser cotado na base de: 90|92.

CEBOLA — Mercado firme, registrando uma alta para o tipo D. R. G. Sul, de 1.a (Pera), que passou a ser cotado na base de: 230|40; demais tipos nominais. As demais variedades, não modificaram seus preços.

ALFAFA

(Quilo)

Mercado: Calmo.

	Com.	Vend.
Do Estado, sup.	1,90	2,00
Idem, boa	1,80	1,90

Mercado — Calmo.

AMENDOIM

25 quilos)

Especial	70,00	72,00
Superior	68,00	70,00
Bom	66,00	68,00

Mercado: — Frouxo.

ARROZ

(60 quilos)

Amarelão extra	250,00	
Idem, especial	230,00	240,00
Idem, sup.	220,00	—
Agulha, extra	215,00	—
Idem, esp.	205,00	210,00
Idem, sup.	190,00	
Japonês ou cateto	—	—
3/4 arroz	150,00	
Quirera de arroz	68,00	
1/2 arroz	92,00	—

BATATA AM[illegible]A

Do Estado, esp.	220,00	230,00
Idem de 1.a	190,00	200,00
Idem de 2.a	150,00	160,00
Idem, de 3.a	100,00	110,00

Mercado — Firme.

FEIJÃO

(60 quilos)

(Safra da seca):

Bico de ouro sup.	155,00	160,00
Idem, bom	150,00	155,00
Brancão, sup.	210,00	220,00
Idem, bom	200,00	210,00
Chumbão sup.	153,00	155,00
Idem, bom	150,00	153,00

Comemorações do 5.o aniversario da Universidade Catolica de São Paulo

Prosseguem hoje as comemorações da transcorrencia do 5.o aniversario da Universidade Catolica de S. Paulo.

A's 17 horas, no auditorio da Escola de Jornalismo Casper Libero ("A Gazeta") o prof. Emile Glavehard, da Universidade de Coimbra, discorrerá sobre o tema: — "Investigação e ensino".

Amanhã serão efetuadas as seguintes solenidades: — às 20,30 horas, no auditorio da Faculdade de Filosofia "Sedes Sapientiae" à rua Marques de Paranaguá, 111 se efetuará uma conferencia pelo padre Carlos Leoncio da Silva, diretor do Instituto Superior de Pedagogia do Pontificio Ateneu Salesiano de Turim, que discorrerá sobre "A orientação da pedagogia contemporanea".

SEMANA PRO' UNIVERSIDADE CATOLICA

Inicia-se no dia 18 proximo, em toda a Provincia Eclesiastica de São Paulo, a Semana Pró Universidade Catolica, que constará de orações, propaganda e coletas de auxilios em favor desse instituto.

Nessa data, às 10 horas, na praça de Esportes da Universidade, se efetuará um torneio-inicio das segundas Olimpiadas Universitarias, entre as Escolas da Universidade.

Companhia iraniana oferece petroleo no Brasil

RIO, 7 (News Press) — A Legação do Irã vem de divulgar que a Companhia Nacional Iraniana de Petroleo já está habilitada a vender petroleo bruto ou produtos petroliferos F.O.B. Abadan ou Bandar Mansur. As condições de venda são, quanto a preço: a) — para os compradores da antiga Anglo Iranian Oil Company, que tenham comprado petroleo entre 1.o de janeiro de 1948 e 20 de março de 1951, mediante apresentação de c[...]antes, preços do Golfo Pers[...] dos no preço do merca[...]dial; b) — para outros com[...]dores, a melhor oferta.

Quanto a forma de pagamento, informa a Legação do Irã que o petroleo bruto e os produtos petroliferos serão vendidos mediante apresentação de documentos comprovando a abertura de credito a favor da Companhia Nacional Iraniana do Petroleo num banco autorizado, no Irã ou mediante apresentação de documentos comprovando o pagamento efetuado em dolares, libras esterlinas transferiveis, francos suiços ou rupias indianas. O comprador, para ultimar a transação, terá de fornecer os navios petroliferos.

Chumbinho, sup.	150,00	155,00
Idem, bom	145,00	150,00
Jalo	190,00	195,00
Idem, bom	185,00	190,00
Mulatinho, sup.	155,00	160,00
Idem bom	150,00	155,00
Opaco, sup.	175,00	190,00
Idem, bom	150 55	160,00
Preto, sup.	170 80	190,00
Idem, bom	150 60	170,00
Roxinho, esp	225 30	240,00
Idem sup.	205 10	220,00
Idem, bom	190 95	200,00

Mercado — Calmo.

BANHA

(60 quilos)

Do Estado — Não cotado.	
Do Paraná latas de 2 quilos	Nom
Idem em latas de 20 quilos	Nom.
Do R. G. Sul, pacotes de 1 quilo	Nom
Idem em latas de 2 quilos	Nom.
Idem, em latas de Idem, em latas de 10 quilos	Nom.

Mercado —.

CEBOLA

(45 quilos)

Do Estado de 1.a (Pera)	Nomin.	
Do R. G. Sul 1.a (Pera)	230/40	250,0

Mercado — Firme.

FARINHA DE MANDIOCA

(50 quilos)

Do Estado, branca	82 83	85,00
Idem, torrada	94 96	100,0
Do R. G. Sul br.	85 86	88,00
Idem, torrada	88 90	92,00

Mercado: calmo.

FARINHA DE TRIGO

50 quilos

Pura	198,8
Mixta, 5% raspa de mand.	194,93

Mercado: —

MILHO

(60 quilos)

Amarelinho	92 93	95,0
Amarelo	90,00	92,0
Amarelão	89 90	92,0

Mercado, calmo.

MAMONA

(Quilo)

Ensacada (s. usd.)	3,80	4,0
P. Santos (Docas)		
Desensacada	3,60	3,7

Mercado — Frouxo.

NOTA — As cotações do disponivel, referem-se a mercadorias postas em São Paulo, livre portanto de fretes, carretos, etc. à dinheiro sem desconto e para lotes de 500 volumes.

MOVIMENTO DE CLASSIFICACAO

(Dados sujeitos a retificações)

EXPORTAÇAO

Dia 4-8, 7.959 fds. — Dia 6-8, 3.144 fds. — Dia 7-8, 16.795 fds.

(De acordo com os certificados emitidos pela Bolsa de Mercadorias de São Paulo)

CABOTAGEM

DATA	1950 Quilos	1951 Quilos
De 1-1 a 30-6	3.902.902	1.297.141
De 1-7 a 4-8 (x)	1.055.450	1.626.970
Em 6-8 (x)	—	74.670
TOTAL	4.958.352	2.998.781

EXTERIOR

	1950 Quilos	1951 Quilos
De 1-1 a 30-6	54.042.277	54.073.517
De 1-7 a 4-8 (x)	25.459.520	28.720.590
Em 6-8 (x)	400.90	748.600
TOTAL	79.902.697	83.542.707

(x) Dados sujeitos a retificações.

TORTA DE MAMONA

ADUBOS PARA LAVOURA

Fabricante: CESTARI — Monte Alto — Estado de São Paulo

NOTICIAS DO INTERIOR

(Noticiario enviado pelas sucursais e correspondentes do "Correio Paulistano")

FARDOS DE BORRACHA PARA A INDUSTRIA PAULISTA DESEMBARCADOS ONTEM EM SANTOS

SANTOS, 7 (Da sucursal) — O vapor "Almirante Alexandrino", da frota do Loide Brasileiro, procedendo de portos do norte do país, trouxe para Santos, entre sua carga, 5.793 fardos de borracha, bruto e esponjosa, dos seringais amazonense, destinada à industria paulista.

A preciosa carga, que tão raramente chega ao porto de Santos, foi embarcada em Belem do Pará, veio consignada ao Banco de Credito do Amazonas. Recorda-se que as ultimas partidas de borracha, em identicas condições, desembarcadas em Santos, são de procedencia estrangeiras e de portos orientais.

EM SANTOS O NAVIO-ESCOLA "GUANABARA"

Chegou ao porto o navio-escola "Guanabara", da Marinha de Guerra do Brasil, e que realiza este ano a sua segunda visita a Santos. O "Guanabara" está fazendo uma viagem de instrução com 59 aspirantes, dois do quarto ano e 57 do curso previo da Escola Naval.

E' a primeira viagem que esses aspirantes fazem em sua carreira. Daqui voltarão para o Rio de Janeiro, onde desembarcarão, devendo o navio receber então, a outra metade da turma para efetuar um cruzeiro igual ao primeiro. Os dois aspirantes do quarto ano, são os encarregados da turma na vida escolar e os acompanham neste cruzeiro como auxiliares do oficial encarregado da turma, enquanto seus colegas fazem, pelo "Almirante Saldanha", uma viagem de estudos aos portos norte-americanos. Comanda o "Guanabara" o capitão de fragata Lei Pena Arão Reis.

VISITA DA SRA. CARMELITA NOGUEIRA GARCEZ

Atendendo a um convite da secção local da Legião Brasileira de Assistencia, deverá estar de visita a esta cidade na proxima segunda-feira, a sra. Maria Carmelita Leme Nogueira Garcez, esposa do governador do Estado. A sra. Nogueira Garcez far-se-á acompanhar pelo dr. Carlos Prado, diretor do Departamento Estadual da Criança. Durante sua estada nesta cidade, a presidente da secção estadual da L.B.A., inspecionará os diversos postos daquela instituição, assim como a Escola N.S. de Lourdes, anexa às Senhoras do Berçario da Santa Casa.

ITATIBA

ITATIBA, 6 — ANIVERSARIO — Transcorreu no dia 2 o aniversario natalicio do dr. Benedito Nunes Dias, delegado de policia deste municipio.

Os seus amigos e admiradores lhe ofereceram um jantar nos salões do Gremio Civico Recreativo Itatibense.

Durante o jantar, foi-lhe conferido o titulo de cidadão itatibense. Saudaram-no os srs.: dr. Ovidio Bernardi, sargento Pedro Francisco da Silva, Benedito de Godoi Camargo, Joaquim Bueno de Campos, João Batista Bueno de Aguiar e Romildo Prado.

O homenageado agradeceu, proferindo uma bela oração.

ESTRADA DE RODAGEM ITATIBA-CAMPINAS — Estamos seguramente informados de que a D. E. R. vai iniciar a reforma da estrada que, desta cidade, vai a Campinas.

ITINERANTES — Estiveram nesta cidade, os srs. Benedito Alves de Godoi, Milton Alves de Godoi.

ASILO SÃO VICENTE DE PAULA — O terreno do futuro predio do Asilo, já está aplainado. A firma Francisco Azevedo, Travassos & Cia., da capital, cooperando com a Comissão de Obras, fez toda a terraplanagem, nada cobrando por seus serviços.

INDAIATUBA

INDAIATUBA, 2 — MELHORAMENTOS — Acha-se concluido os serviços de asfaltamento da Praça Prudente de Moraes, estando desde, ontem, aberto ao transito.

NOVA INDUSTRIA — Deverá ser inaugurada uma grande industria à rua Bernardino de Campos, com especialidade no fabrico de cabides, sendo sua proprietaria a firma F. Rossi & Irmãos.

VIAJANTE — Viajou para essa capital, a fim de tratar assuntos referentes a este municipio, o sr. Lauro Bueno de Camargo, prefeito municipal.

CAMARA MUNICIPAL — Novamente, por falta de numero, deixou de ser realizada mais uma sessão na Camara Municipal, no dia 1.o do corrente mês.

CIRCO CACIQUE — Está se exibindo nesta cidade, o Circo Cacique, tendo apresentado ao publico, o famoso trio do radio Paulista, Palmeira, Luizinho e Zezinho, com grande exito.

PREFEITURA MUNICIPAL — A Prefeitura Municipal está arrecadando durante o corrente mês, o imposto sobre, a Extração de Areia, Pedra e Barro. Durante o mês de agosto, será arrecadado o imposto de Industrias e profissões.

VIDA JUDICIARIA

FORUM CIVEL

DESPACHOS PROFERIDOS

1a e 2a VARAS CIVEIS, Dr. Benetos Luz — homologando o calculo no inventario de Maria José de Mello, homologando o calculo no inventario de Alfredo Brigido Jardim; julgando procedente a ação de despejo requerida por Francisco Nicoletti c| José de Souza; julgando procedente a ação de despejo movida por João Marcolino Gomes c| Joaquina Miranda e outra; homologando por sentença o calculo procedido no inventario de Flaviano Orgolini; julgando por sentença o calculo feito no inventario de Maria A. de Magalhães Fenty; julgando por sentença o calculo feito no inventario de Thomaz Marchetti e Vicença Bruno; julgando procedente a ação de despejo requerida por Luiz Teixeira de Carvalho c| Gastão Lopes.

5a e 6a VARAS CIVEIS, Dr. Manoel Augusto V. Neto — julgando purgada a mora no despejo que Bernardo Garsa move c| Guerino Turazza, homologando a desistencia da ação entre Salvador Archinà e Edmundo Grahnus; julgando o calculo no inventario e Angelino Bozzini.

6a VARA CIVEL, Dr. Julio D'Elboux Guimarães — julgando procedente a ação ordinaria de Thaddaus Gramer c| Erich Mostny Kirchneir e outro; julgando procedente a ação executiva que Setti & Braga movem c| João Rac; julgando improcedente a ação ordinaria que Antonio Alexandre move c| Mafisa Frediani da Cojna.

8a VARA CIVEL, Dr. Mauro B. Muniz Barretto — Mandando intimar o A. Caetano Ernani p| cumprir o disposto no art. 106 do C. do P. Civil, no prazo de 48 horas nos autos da ação de despejo movida por Aloisio Tasca; marcando o dia 5 de setembro do corrente ano, às 13,30 horas p| a audiencia de instrução e julgamento da ação de despejo movida por Caterino Rizzato c| Gobbi — Ind. Mobiliaria; saneando a ação de reintegração de posse movida pelo Conde Alexandre Siciliano Jr. c| d. Felicia Stoffer Furtado de Oliveira e s| marido Waldomiro Furtado de Oliveira, deferindo as provas pelas quais houve protesto e marcando o dia 10 do p. mês de setembro às 13,30 horas p| audiencia de instrução e julgamento; homologando a desistencia manifestada a fls. 10 por d. Guilhermina Mamede Fonseca Pereira, nos autos da ação de despejo movida c| Adalgisa Barbosa Aquino, a fim de que produza os seus efeitos regulares, pagas as custas pela desistente; mandando Antonio Gomes Moreira juntar em 3 dias a prova a que se refere o art. 708 § 3.o do C.P.C. nos autos dos Embargos de Joaquim que contende com a Serralheria Tupy e João Rafaeli; marcando o dia 14 do corrente, às 15,30 horas p| a audiencia da ação restituição movida pela Cia. Rituz Comercio e Industria de Couros e Calçados c| a Massa Falida da Fabrica de Calçados Ferrari.

9a VARA CIVEL, Dr. Cruz Neto — Julgando procedente a ação de Maria Isabel A. Sampaio Vidal c| Altino Santarem; julgando procedente a ação de Pasquoal Cirillo c| Brasil Eletronic; julgando saneados os processos: João de Souza Luiz c| José Tavares; Luiz Lotti c| José Gaudencio; Emilio Araujo c| Bruno Zuffo; Ribeiro Textil Ltda. c| Carvalho & Fernandes.

11a VARA CIVEL, Dr. José Carlos F. de Oliveira — Saneando a prestação de Contas movida por José Terrauso e outro; saneando a ação ord. de despejo movida por João Lilliki c| Osorio J. Mansur; julgando procedente a R. de Posse movida por Cirilo Pinto c| Dino Vanuci; julgando procedente a R. de Posse movida por Francisco Brunetti c| Francisco Tozzini; julgando procedente a ação de despejo movida por Rafat Nimer c| Espolio de Paschoal N. Nagario; julgando procedente a ação executiva movida por Anibal P. Rezende c| G. Gorerhi e outro.

VARA DOS FEITOS DA FAZENDA MUNICIPAL, Dr. Francisco Cardoso de Castro — Julgou improcedente a ação ordinaria movida por Adelcina Benatti c| a Faz. Municipal e c| José Ramos de Oliveira.

2a VARA DA FAMILIA E DAS SUCESSÕES, Dr. José Cavalcanti Silva — Homologando o calculo no inventario de Manuel Felix Cintra; homologando a partilha no inventario de Damião Rocha; mandando cumprir o testamento de Imacolata Rosa Murara Vitiritto; homologando a partilha no inventario de Manuel Lourenço; deferindo tutela requerida por Ana Maria e outros.

3a VARA DA FAMILIA E DAS SUCESSÕES, Dr. Lucio C. do Prado — Autorizando a subrog. de vinculos, pleiteada pelo dr. Guilherme Dumont Vilares; concedendo os alvarás requeridos por Moacir Las Casas de Oliveira e por José Ferreira da Silva, bem como no inventario de Teodozia Bravo Del Gemo; mandando inscrever, registrar e cumprir o testamento de João Batista Partini; homologando os desquites amigaveis de G.O.P. e A.F.P.; M.M.A. — D.S.A.; J. O. — O. N. N. O. e A. F. c| L. F.; autorizando averbação de nacionalidade dos filhos de Carlos de Giacomo; homologando o calculo nos inventarios de Francisca Maria de Paula, Clara Tavares e Josefa Biasizza; julgando a partilha nos inventarios de Socrates Bassi e de Pascoal Fuzaro e s| mulher.

FORUM CRIMINAL

CONDENADOS POR VARIOS DELITOS — O juiz da 6.a Vara Criminal, dr. Eugenio Fortes Coelho, condenou em data de ontem: José Delevedov, por ferimentos culposos, a 2 meses de detenção, José Benedito Farias, por ferimentos leves, a 5 meses de detenção e José Quintino, também por ferimentos leves, a 5 meses de detenção, Nerias de Souza, por falsificação, a 6 meses de detenção, Hitor Santana Junior, Hugo Italo Meregio Filho, por estelionato, a 3 anos e meio de reclusão e multa de Cr$ 5.250,00, Dicesar de Paula Rosa e Rubens Chander, por cumplicidade, à pena de 1 ano e 2 meses de detenção e multa de Cr$ 500,00; Geraldo Parenquini, Osvaldo Cruz e Braz José Bento Leite, por assalto e roubo, a pena de 6 anos de reclusão e multa de Cr$ 3.000,00.

— O juiz da 8.a Vara Criminal, dr. Eduardo Airosa de Assis, condenou Daniel Barça, por ferimentos leves, à pena de 5 meses de detenção.

— O juiz da 9.a Vara Criminal dr. Pedro Barbosa Pereira condenou João Zampieri, por homicidio culposo, a ano e 4 meses de detenção.

ABSOLVIDOS POR FALTA DE PROVAS — O juiz da 9.a Vara Criminal absolveu da culpa: Casemiro de Jesus, Osvaldo Silva, Benedito dos Santos, Paulino Batista Ramos, Nelson Ventura, José Pedro Silva, José Geraldo Silva e Inácio Batista dos Santos, processados por ferimentos leves.

— O juiz da 8.a Vara Criminal absolveu da culpa Mario Correa, processado por ferimentos leves.

— O juiz da 2.a Vara Criminal, dr. Roberto Maldonado Loureiro, absolveu Litorio Antico e Vicente Cagnema, processados por ferimentos culposos.

EDITAL DE PRIMEIRA PRAÇA

JUIZO DOS FEITOS DA FAZENDA NACIONAL EM SÃO PAULO — 2.º OFICIO

Bens penhorados a Sergio Cristaldi e sua mulher d. Beatriz Ferreira Cristaldi

O DOUTOR MAURO B. MUNIZ BARRETTO, JUIZ DE DIREITO DOS FEITOS DA FAZENDA NACIONAL EM S. PAULO,

FAZ SABER à todos os que o presente edital de primeira praça virem, ou dele conhecimento tiverem, que no dia vinte e nove (29) do corrente mês, às quatorze (14) horas, no saguão junto a porta principal do Palacio da Justiça, o porteiro dos auditorios levará a publico pregão de venda e arrematação, a quem mais der, acima da respectiva avaliação, os bens penhorados a SERGIO CRISTALDI e sua mulher Da. BEATRIZ FERREIRA CRISTALDI, nos autos da AÇÃO EXECUTIVA QUE lhes move a CAIXA ECONOMICA FEDERAL DE SÃO PAULO, para cobrança da quantia de Cr$ 387.693,90 (trezentos e oitenta e sete mil, seiscentos e noventa e três cruzeiros e noventa centavos), proveniente de mutuo (casa propria) com garantia hipotecaria, conforme escritura lavrada nas notas do 14.o Tabelião desta Capital, em 7 de Agosto de 1946, Livro 35, Fls. 265, e que são os seguintes: — Localiza-se á Avenida Waldomiro de Lima n.o 1.250, 31.o subdistrito, Ibirapuera, do distrito, municipio, termo e comarca desta Capital, 11.a Circunscrição do Registro de Imoveis, inscrita sob n.o 2.999, um predio residencial, terreo, contendo: — dois terraços, escritorio, living, sala de jantar, passagem, sala de refeições, sala de almoço, quarto de banho, 3 (três) dormitorios, cozinha, copa e dependencias com banheiro, e quarto para empregados; e seu respectivo terreno que mede 19,74 m. para a Avenida Waldomiro de Lima, 20,08 m. confluencia das Avenidas Waldomiro de Lima e Dr. Jorge Corbisier, confinando de um lado com a rua Pinheiros, onde mede 43,25 m. de outro lado com a Avenida Dr. Jorge Corbisier, onde mede 43,34 m. e pelos fundos, onde mede 53,40 m. com Marins Martins. — Bens esses avaliados na escritura constitutiva do emprestimo, em Cr$ 624.090,00 (seiscentos e vinte e quatro mil e noventa cruzeiros).

PETIÇÃO

Exmo. Sr. Dr. Juiz de Direito dos Feitos da Fazenda Nacional. Diz a CAIXA ECONOMICA FEDERAL DE SÃO PAULO, por seu advogado e procurador infra assinado, na ação executiva que propôs contra SERGIO CRISTALDI e sua mulher, Da. BEATRIZ FERREIRA CRISTALDI, julgada procedente por este Juizo, que quer executar a referida sentença, e, para o fim requer que sejam expedidos editais de 1.a praça do imovel penhorado, dispensada avaliações, por já ter sido dado valor aos bens na escritura de constituição da divida, observados os prazos e prescrições legais. Nestes termos, J. Pede deferimento. S. Paulo, 24 de julho de 1951. Clovis Glycerio G. de Freitas. — DESPACHO: — A. Sim, designando o escrivão, S. Paulo, 24-VII-1951. Cantidiano.

DESIGNAÇÃO

Designo o dia 29 do corrente mês, às 14 horas, para a 1.a praça. São Paulo, 6 de Agosto de 1951. — O Escrivão, Oscar C. Motta.

E para que chegue ao conhecimento de todos os interessados e ninguem possa alegar ignorancia, é expedido o presente edital, que será afixado no lugar do costume e publicado pelo "Diario da Justiça", do Estado, na forma e para os efeitos legais. — DADO E PASSADO nesta cidade de São Paulo, aos sete (7) dias do mês de Agosto de mil novecentos e cincoenta e um (1951). — Eu, Fernando Guimarães, escrevente juramentado, dactilografei. — E eu, Oscar C. Motta, escrivão, subscrevi. — (a) **Mauro B. Muniz Barretto** — Juiz de Direito.

ESCOLAS E CURSOS

ALIANÇA FRANCESA — Continuam abertas as inscrições para os cursos de linguas, conversação, literatura, historia da pintura, filosofia e Preparatorio aos Diplomas de Paris. Informações na Secretaria da Aliança, rua Braulio Gomes, 25, sala 206, das 8 às 11 e das 14 às 19,30 horas.

CURSO COMERCIAL RAPIDO NA A.C.M. — Inicia-se o Curso Comercial Rápido, da Associação Cristã de Moços, havendo vagas que poderão ser preenchidas até o dia 15. Informações, á rua Santo Antonio, 201 ou pelo tel. 32-3146.

FACULDADE DE DIREITO — Curso de Bacharelado — Chamada para as provas escritas, em segunda chamada, para hoje:

CURSO DIURNO

Segundo Ano — Direito Civil — Sala Alcantara Machado — Prova escrita, segunda e ultima chamada para os alunos: às 14 horas — De Adalberto do Valle Nogueira a José Roberto Pontes Castro; — às 15 horas — De Julio Benito Corrêa Mandetta a Zequia Mincherian.

Terceiro Ano — Legislação Social — Amanhã, às 11 horas.

Quinto Ano — Direito Administrativo — Amanhã, às 9 e 10 horas.

CURSOS NOTURNOS

Segundo Ano — Direito Civil — às 21 horas — Sala Alcantara Machado — Prova escrita segunda e ultima chamada para todos os que requereram.

Terceiro Ano — Legislação Social — Amanhã, às 19 horas.

Quinto Ano — Direito Administrativo — às 23 horas — Sala Justiniano de Andrade — Prova escrita, segunda e ultima chamada para todos os que requereram.

Escola de Enfermagem da Cruz Vermelha Brasileira

Realiza-se hoje, às 18 horas, no salão da Biblioteca Infantil, à rua General Jardim, a cerimonia de entrega de toucas às alunas da Escola de Enfermagem da Cruz Vermelha Brasileira Filial de São Paulo, cuja benção será dada por monsenhor José de Castro Nery.

Essa cerimonia será presidida pelo dr. Francisco Pati, presidente da Cruz Vermelha de São Paulo.

Associações Culturais e Cientificas

ASSOCIAÇÃO PAULISTA DE MEDICINA — Realiza-se hoje, às 20,30 horas, na nova sede da Associação Paulista de Medicina, à Av. Brigadeiro Luiz Antonio 278, 10.o andar, uma sessão ordinaria do Departamento de Neuro-psiquiatria, dedicada ao estudo das afecções dismielinizantes do Sistema nervoso.

Apresentação de casos clinicos: drs. Antonio Branco Lefevre e Helena Wronski: "Considerações a proposito de 4 casos de molestias dismielinizantes post-vacinicas" drs. Antonio Branco Lefevre e Maria B. Valente: "Considerações a proposito de 3 casos de molestias dismielinizantes"; drs. Pedro Eadra e J. Lamartine de Assis: "Encefalopatia dismielinizantes post-sarampo. Tratamento e cura"; drs. R. Melarangno Filho e Orlando Aidar: "A proposito de alguns casos de encefalopatias dismielinizantes" Apresentação de relatorios: Relator clinico: dr. Antonio Branco Lefevre: "Estudo clinico das molestias dismielinizantes do sistema nervoso"; Relator de anatomia patologica: dr. Orlando Aidar: "Anatomia patologica das afecções dismielinizantes do sistema nervoso".

4.a Zona Eleitoral

Comunicam-nos:

"O escrivão da 4.a Zona Eleitoral solicita a todos os eleitores que serviram como presidentes e mesarios de colegios eleitorais nas eleições de 3 de outubro do ano passado, compareçam com urgencia ao cartorio da 4.a Zona — Palacio da Justica — a fim de retiraram seus titulos e receberem instruções para o proximo pleito".

LEONIDIA ERNESTINA DE OLIVEIRA PASSOS

Benedito Duarte Passos e familia, sensibilizados agradecem a todos que os confortaram no doloroso transe por que passaram e convidam parentes e amigos para a missa de 7.o dia, que farão celebrar hoje dia 8, às 9 horas, no Santuario de N. Sra. de Fatima (Sumaré).

Por mais este ato de religião e amizade, antecipadamente agradecem.

A familia de

DOMENICO ANTONIO IPPOLITO

agradece, sensibilizada, a todos que a confortaram no doloroso transe por que passou e convida os parentes e amigos para assistirem à missa de 7.º dia que fará celebrar SEXTA-FEIRA, dia 10 do corrente, às 8,30 horas, na Igreja da Imaculada Conceição, à Av. Brig. Luiz Antonio.

Por mais este ato de religião e amizade, antecipadamente agradece.

Industria e Comercio Paulista S/A.

— Livro 691 — — Fls. 19v. —

ESCRITURA DE CONSTITUIÇÃO DE SOCIEDADE ANONIMA — CR$ 2.000.000,00

Saibam quantos esta publica escritura de constituição de sociedade anonima, virem que aos vinte e um, dias do mês de Julho de mil novecentos e cincoenta e um (1951), nesta cidade e Comarca de São Paulo, Estado de São Paulo, em cartorio perante mim escrevente autorizado e o tabelião que esta subscreve, compareceram partes entre si justas e contratadas, como outorgantes e reciprocamente outorgados, a saber: — ANTONIO SILVA, brasileiro, casado, comerciante e industrial, residente em Assis, neste Estado; JOSE' HEITOR DOS SANTOS, brasileiro, casado, comerciante, residente nesta Capital; JOSE' CARNEIRO JUNIOR, brasileiro, casado, comerciante, residente nesta Capital; JOSE' FADUL JUNIOR, brasileiro, casado, advogado, residente em Assis, neste Estado; PLINIO LOURENÇO FIGARO, brasileiro, casado, comerciante, residente nesta Capital; ARY MARTINS ARAUJO, brasileiro, solteiro, maior, comerciante, residente nesta Capital, HERMINIO RIBEIRO PEREIRA, brasileiro, casado, comerciante, residente nesta Capital; MARIA LAURA DE CASTRO, brasileira, viuva, proprietaria, residente nesta Capital; RUY MARCONDES CORREIA, que tambem se assina RUY M. CORREIA, brasileiro, casado, comerciante, residente nesta Capital; e RUY SILVA, brasileiro, casado, comerciante residente nesta Capital; os presentes meus conhecidos das duas testemunhas abaixo nomeadas e assinadas, do que dou fé. — E, perante as mesmas testemunhas, pelas partes me foi dito. — Primeiro: — Que tinham convencionado, entre si, a constituição de uma sociedade anonima brasileira, sob a denominação de Industria e Comercio Paulista S. A., com séde desta Capital, à Estrada de Itu sem numero, proximidades do Km. 21, tendo por objeto a industrialização e comercio de produtos da pecuaria e afins, podendo, entretanto, dedicar-se a outras operações, direta ou indiretamente, relacionadas com essa atividade e que se regerá pelos seguintes Estatutos: — Industria e Comercio Paulista S. A. — Estatutos Sociais — Capitulo I — Denominação, séde, duração e fins da sociedade. — Artigo 1.o — Sob a denominação de Industria e Comercio Paulista S. A., fica constituida uma sociedade anonima, que se regerá pelos presentes Estatutos e, nos casos omissos, pelas leis em vigor. — Artigo 2.o — A séde, domicilio e fôro da sociedade, será, para todos os efeitos legais, o da Comarca de São Paulo, Estado de São Paulo, podendo, entretanto, a juizo da Diretoria, serem criados outros departamentos, agencias ou filiais, onde melhor concilie os interesses da Sociedade. — Artigo 3.o — A duração da sociedade será por tempo indeterminado, a contar da data de suas constituição. — Artigo IV) — A sociedade tem por objeto a industrialização e o comercio de produtos da pecuaria e afins, podendo entretanto, a juizo da Diretoria, dedicar-se a outras operações, direta ou indiretamente ligadas a essas atividades, assim como participar de outras firmas ou sociedade. — Capitulo II — Do capital e das ações. — Artigo 5.o — O capital social é de Cr$ 2.000.000,00 (dois milhões de cruzeiros), todo ele subscrito, sendo Cr$ 200.000,00 (duzentos mil cruzeiros) integralizados e Cr$ .. 1.800.000,00 (um milhão e oitocentos mil cruzeiros) a integralizar, dividido em duas mil (2.000) ações de Cr$ 1.000,00 (um mil cruzeiros), cada uma, comuns ou ordinarias. — Paragrafo unico — O restante do capital será integralizado, mediante chamada da Diretoria, com aviso previo de 16 dias. — Artigo 6.o — As ações serão nominativas ou ao portador, segundo interesse do acionistas. — Paragrafo unico: — As conversões de ações nominativas em ao portador, ou vice-versa, serão feitas a pedido do acionista, em carta dirigida à Diretoria. — Artigo 7.o — As ações são indivisiveis perante a sociedade, e, enquanto não forem integralizados, serão nominativas. — Artigo 8.o — As ações, cautelas e titulos multiplos, serão assinados por dois Diretores. — Capitulo III — Da Administração. — Artigo 9.o — A sociedade será administrada por uma Diretoria composta de 5 (cinco) Diretores, eleitos pela Assembléia Geral Ordinaria, com manmente poderá ser distribuida quando assegurado um dividendo minimo de 6 % (seis por cento) ao ano, sobre o capital social. — Capitulo VII — Disposições transitorias. Artigo 26.o — O primeiro exercicio social encerra-se a 31 de Dezembro de 1951. — Artigo 27.o — A primeira diretoria da sociedade e o 1.o (primeiro) Conselho Fiscal, exercerão o seu mandato até a Assembléia Geral Ordinaria de 1952. — Segundo — Que o capital social de .. .. . 2.000.000,00 (dois milhões de cruzeiros) será realizado da seguinte forma: — a) — 10 % (dez por cento)ou sejam Cr$ 200.000,00 (duzentos mil cruzeiros), integralizados neste ato; b) — os restantes 90 % (noventa por cento), ou sejam Cr $1.800.000,00 (um milhão e oitocentos mil cruzeiros), mediante chamada, da Diretoria com aviso previo de 15 (quinze) dias. — Terceiro — Que, atendendo a disposição legal, haviam efetuado o deposito do capital subscrito e realizado no Banco Brasileiro de Descontos S. A. conforme recibo que me foi exibido e do seguinte teor: — "Banco Brasileiro de Descontos S. A. — Matriz. — São Paulo. — Rua Alvares Penteado, 164-180. — Endereço Telegrafico — Bancal. — Caixa Posta, 250-B. — Cr$ .... 200.000,00 (duzentos mil cruzeiros). — Recebemos da Industria e Comercio Paulista S. A. (em organização), com séde nesta Capital, a importancia supra de Cr$ 200.000,00 (duzentos mil cruzeiros), correspondente nos termos do artigo 38, numero 3 do Decreto lei n.o 2.627, de 26 de Setembro de 1940 e nos termos do artigo 1.o do Decreto lei numero 5.956, de 1.o de Novembro de 1943, a 10 % (dez por cento) da totalidade do capital subscrito daquela sociedade. — Tal importancia somente poderá ser levantada mediante prova de haverem sido cumpridas as formalidades previstas no art. n.o 56 do citado Decreto lei numero 2.627. — Para clareza firmamos o presente devidamente selado, em duas vias, com Cr$ 20,00 federais, cada uma, e mais uma taxa de educação e saude. — São Paulo, 20 de Julho de 1951. — Banco Brasileiro de Descontos S. A. — (a.) assinatura ilegivel. — (Devidamente coladas e inutilizadas as seguintes estampilhas, Cr$ 22,00 federais, duas taxas de educação e saude, Cr$ 6,00 de emolumentos, Cr$ 2,00 de selos de reconhecimentos de firmas e Cr$ 0,50 (cincoenta centavos) de taxa de aposentadoria. — Reconheço as firmas supras mencionadas I e II. — São Paulo, 20 de 7 de 1951. — Em testo. (sinal publico) da verdade. — (a.) Daniel Sicci. — (Carimbo) — 5.o Tabelionato de Notas. — São Paulo. — Tabelião Interino. José de Arruda Campos. — Escreventes autorizados. — Daniel Sicci. — Joviano F. de Moraes. — Praça da Sé, 291. — Quarto. — Que, os outorgantes e reciprocamente outorgados subscreveram as ações do modo seguinte: — Antonio Silva, 650 (seiscentos e cincoenta) ações no valor de Cr$ 650.000,00 (seiscentos e cincoenta mil cruzeiros); José Heitor dos Santos, 450 (quatrocentos e cincoenta) ações no valor de Cr$ 450.000,00 (quatrocentos e cincoenta mil cruzeiros); José Carneiro Junior 200 (duzentas) ações no valor de Cr$ 200.000,00 (duzentos mil cruzeiros); José Fadul Junior, 200 (duzentas) ações no valor de Cr$ 200.000,00 (duzentos mil cruzeiros); Plinio Lourenço Figaro, 100 (cem) ações no valor de Cr$ 100.000,00 (cem mil cruzeiros); Ary Martins do Araujo, 100 (cem) ações no valor de Cr$ 100.000,00 (cem mil cruzeiros); Herminio Ribeiro Pereira, 100 (cem) ações no valor de Cr$ 100.000,00 (cem mil cruzeiros); Maria Laura de Castro 100 (cem) ações no valor de Cr$ 100.000,00 (cem mil cruzeiros); Ruy Marcondes Correia, 50 (cincoenta) ações no valor de Cr$ 50.000,00 (cincoenta mil cruzeiros); Ruy Silva 50 (cincoenta) ações no valor de Cr$ 50.000,00 (cincoenta mil cruzeiros), totalizando assim duas mil ações no valor global de Cr$ 2.000.000,00 (dois milhões de cruzeiros). — Quinto — Que, para compor a primeira Diretodato para 1 (um) ano, sendo permitida a reeleição. — Artigo 10.o — Nos seus impedimentos ou vagas temporarias, os Diretores, se substituem mutuamente. — Verificando-se vaga definitiva a sociedade será administrada pelos Diretores remanescentes até eleição da nova Diretoria. — Artigo 11.o — Para entrar em exercicio, cada Diretor, caucionará dez ações da Sociedade, proprias ou de terceiros, em garantia da responsabilidade de sua gestão. — Artigo 12.o — Os diretores, quando no exercicio efetivo do cargo, perceberão os vencimentos que lhe forem fixados pela Assembléia Geral Ordinaria, que os eleger. — Artigo 13.o — A Diretoria tem as atribuições e os poderes que a lei lhe confere para assegurar o funcionamento regular da Sociedade, que será representada, em todos os seus atos e nas relações com terceiros por dois de seus Diretores. — Artigo 14.o — Compete aos diretores, na forma do artigo anterior: — a) — orientar, de modo geral os negocios sociais, assumindo compromissos e firmando responsabilidades; b) — representar a sociedade em qualquer ação judicial, seja ela autora ou ré; c) — admitir, contratar e dispensar empregados; d) — alienar sob qualquer forma, os bens moveis ou imoveis da Sociedade. — Artigo 15.o — Os diretores distribuirão entre si os encargos administrativos da forma que melhor concilie os interesses da sociedade. — Capitulo IV — Do conselho fiscal. — Artigo 16.o — A sociedade terá um Conselho Fiscal, composto de tres membros efetivos e tres suplentes, eleitos anualmente pela Assembléia Geral Ordinaria, que lhes fixará a remuneração. — Paragrafo unico. — E' permitida a reeleição dos membros e suplentes do Conselho Fiscal. — Artigo 17.o — O Conselho Fiscal tem as atribuições e os poderes que lhe são conferidos por lei. — Artigo 18.o — Em caso de vaga ou impedimento dos membros efetivos do Conselho Fiscal, a Diretoria convocará os respectivos suplentes. — Capitulo V — Da Assembléia Geral. — Artigo 19.o — Os acionistas se reunirão em Assembléia Geral Ordinaria, nos primeiros quatro meses de cada ano, convocada pela Diretoria, mediante anuncios publicados na forma da lei, com antecedencia minima de 8 (oito) dias da data de sua realização. — Os anuncios de segunda e terceira convocação, serão feitos com antecedencia minima de (5) cinco dias. — Artigo 20.o — A assembléia geral se reunirá extraordinariamente todas as vezes que o interesse da sociedade o exigir, convocada na forma da lei. — Artigo 21.o — A assembléia geral será presidida por um dos diretores especialmente aclamado, que convidará para Secretario a um dos acionistas presentes ou o encarregado dos serviços de escritorio, incumbido de redigir a ata. — Artigo 22.o — Os possuidores de ações ao portador, para tomarem parte nos trabalhos, deverão fazer o deposito destas na séde da sociedade. — Artigo 23.o — As deliberações da assembléia geral, ressalvadas as exceções previstas por lei, serão tomadas por maioria absoluta de votos, não se computando os votos em branco. — Capitulo VI — Do Exercicio Social, lucros e sua distribuição. — Artigo 24.o — Proceder-se-á, a trinta e um de Dezembro de cada ano, o levantamento geral do Balanço da sociedade. — Artigo 25.o — Os lucros assim apurados deduzida uma quota razoavel, a juizo da Diretoria, para fundo depreciação, serão distribuidos da seguinte forma: — a) — cinco por cento para constituição do fundo de reserva legal, até que este alcance 20 % (vinte por cento) do capital social; b) — o restante para dividendos ou outras aplicações que forem determinadas pela Assembléia geral. — Paragrafo I — Na formação das reservas, serão observadas as determinações e limitações legais. — Paragrafo II — Qualquer percentagem que a Assembléia geral venha a atribuir à Diretoria soria, haviam acordado eleger os acionistas Antonio Silva, José Heitor dos Santos, José Carneiro Junior, José Fadul Junior e Plinio Lourenço Figaro, já aqui qualificados para Diretores com os honorarios de Cr$ 5.000,00 (cinco mil cruzeiros) mensais para cada um. — Sexto — Que, para primeiros membros efetivos do Conselho Fiscal foram eleitos sem remuneração os senhores Etalivio Pereira Martins, brasileiro; Francisco Roselli, brasileiro; Benjamin Ferreira, português, todos casados, proprietarios, comerciantes, residentes nesta Capital e, para suplentes, os senhores Atilio Poleto, brasileiro naturalizado, proprietario; Olavo Araujo de Souza, brasileiro, casado, comerciante, e Dr. Sergio Martinez, brasileiro, casado, engenheiro, todos residentes nesta Capital. Setimo — Que, assim, cumpridas todas formalidades legais relativas a constituição da sociedade — declara definitivamente constituida a Industria e Comercio Paulista S. A. e investidos nos seus respectivos cargos os diretores e membros do Conselho Fiscal eleitos, cabendo a Diretoria eleita empossada, promover todos os atos complementares para arquivamento e publicação, bem como proceder ao levantamento do deposito do capital realizado em dinheiro, tudo na forma da lei. — E por estar justos e contratados, me pediram lhes lavrasse esta escritura a mim distribuida, o que fiz e sendo lida perante as testemunhas a tudo presentes, acharam conforme e reciprocamente a outorgaram, aceitaram e assinam com essas mesmas testemunhas que são: — NELSON PREZOTTO, solteiro, maior, brasileiro, escrevente de cartorio, domiciliado e residente nesta Capital, à rua Lino Coutinho n.o 1.392 e ANTONIO VIOLANTE, solteiro, maior, brasileiro, escrevente de cartorio, domiciliado e residente nesta Capital, à rua dos Trilhos n.o 2.190. — Paga a presente uma taxa de educação, emolumentos do Estado, e Cr$ 200,00 de taxa de aposentadoria. — O selo proporcional federal na importancia de Cr$ ... 10.000,00 (dez mil cruzeiros) foi pago por verba nesta mesma data pela guia numero 63.360 — verba numero 90, expedida pela Repartição competente nesta data. — Eu, Geraldo B. Britto, escrevente habilitado a escrevi. — Eu, José de Arruda Campos, tabelião interino, a subscrevo. — (aa.) ANTONIO SILVA. — JOSE' HEITOR DOS SANTOS. JOSE' CARNEIRO JUNIOR. — JOSE' FADUL JUNIOR. — PLINIO LOURENÇO FIGARO. — ARI MARTINS DE ARAUJO. — HERMINIO RIBEIRO PEREIRA. — MARIA LAURA DE CASTRO. — RUY M. CORREIA. — RUY SILVA. — Nelson Prezotto. — Antonio Violante. — (Devidamente selada com Cr$ 153,80 de Emolumentos ao Estado, Cr$ 1,50 de Educação e Saude e Cr $201,30 das taxas de Aposentadoria, inutilizados). — Nada mais. — Data retro. — Eu, José de Arruda Campos — Tabelião interino, conferi, subscrevo e assino em publico e raso. — Sinal publico. — Em testo, da verdade. — José de Arruda Campos — 5.o Tab. Into.

—(★)—

JUNTA COMERCIAL

São Paulo

CERTIDÃO

CERTIFICO que a INDUSTRIA E COMERCIO PAULISTA S. A., com séde nesta Capital, arquivou nesta Repartição sob numero ... 54.877, por despacho da Junta Comercial em sessão de 3 de agosto de 1951, a escritura publica de sua constituição, lavrada nas notas do Quinto Tabelião desta Capital, em 21 de julho de 1951, e na qual vêm transcritos os seus estatutos sociais e demais documentos legais da sua constituição, do que dou fé. — Secretaria da Junta Comercial do Estado de São Paulo, 7 de agosto de 1951. — Eu, Judith Miranda, escrituraria, a escrevi, conferi e assino: — Judith Miranda. — E eu, Guiomar de Andrade Mendes, chefe substituto da secção do Expediente e Correspondencia a subscrevo e assino: — Guiomar de Andrade Mendes.

EDITAL DE INTIMAÇÃO

Atendendo ao que me requereram ANTONIO DOS SANTOS DIAS e sua mulher, nos termos do decreto-lei n.o 58, de 10 de dezembro de 1937, artigo 14, paragrafos, regulamentado pelo decreto-lei n.o 3.079, de 15 de setembro de 1938, pelo presente edital fica o sr. DURVALINO MONTEIRO FREIRE, de residencia desconhecida, intimado a comparecer, dentro do prazo legal, no cartorio da 6.a circunscrição, à rua Galvão Bueno n.o 18, sobreloja, a fim de satisfazer as obrigações decorrentes do contrato de compromisso de venda e compra do lote 7 da quadra 2, situado na Vila Margarida, averbado sob n.o 4 à margem da inscrição n.o 118. Decorridos dez dias da ultima publicação deste edital, haver-se-á por feita a intimação do referido compromissario comprador que terá, ainda, trinta dias para satisfação do compromisso. — São Paulo, vinte e seis de julho de mil novecentos e cincoenta e um. — O Oficial, **Isaac de Mesquita Junior.**

COMPANHIA LITHOGRAPHICA YPIRANGA

ASSEMBLE'IA GERAL EXTRAORDINARIA

2.a Convocação

São convidados os senhores acionistas da Companhia Lithographica Ypiranga, para se reunirem em assembléia geral extraordinaria, a realizar-se dia 13 de agosto de 1951, às 10 horas, em sua séde social, nesta Capital, à rua dos Gusmões n.o 457, a fim de deliberarem sobre a seguinte ordem do dia:

a) — alteração dos Estatutos Sociais;

b) — outros assuntos de interesse da sociedade.

Os senhores acionistas, deverão depositar suas ações na séde da Companhia, com antecedencia de 3 dias.

S. Paulo, 6 de agosto de 1951.

a.) CARLOS OSCAR REICHENBACH — Diretor-Presidente.

S. A. Paulista de Industrias Quimicas "Sapiq"

ASSEMBLE'IA GERAL EXTRAORDINARIA

São convidados os senhores acionistas da S. A. Paulista de Industrias Quimicas "Sapiq", para uma Assembléia Geral Extraordinaria a realizar-se na sua séde social à rua Xavier de Toledo, 140 — 3.o andar — salas 8 e 9, nesta Capital, no dia 17 de agosto de 1951, às 15 horas, para tomar conhecimento e deliberarem quanto aos seguintes assuntos:

Proposta da Diretoria para aumento do Capital Social, reforma dos estatutos e respectivo parecer do Conselho Fiscal, e, outros assuntos conexos e que interessem a sociedade.

S. Paulo, 6 de agosto de 1051.

EDGARD WEIL — Diretor-Presidente.

COMPANHIA AGRICOLA "RODRIGUES ALVES"

Encontram-se à disposição dos senhores acionistas, na séde social desta Companhia ao largo da Misericordia n.o 23 — 8.o andar, sala 808, os documentos de que tratam as alineas "a", "b", "c" do artigo 99 do Decreto-Lei n.o 2627 de 26 de setembro de 1940.

São Paulo, 4 de agosto de 1951.

(a.) Francisco de Paula Rodrigues Alves Filho — Diretor-Presidente — (a.) Oscar Rodrigues Alves — Diretor-Superintendente.

COUPON RECLAME

Carta Patente n. 163

COUPON GRATUITO

Valor em Mercadorias

Sorteio realizado ontem:

11.832 . . .	Cr$ 200,00
23.870 . . .	Cr$ 100,00
12.070 . . .	Cr$ 60,00
14.582 . . .	Cr$ 50,00
03.560 . . .	Cr$ 31,50
28.376 . . .	Cr$ 23,00
02.446 . . .	Cr$ 20,00
05.945 . . .	Cr$ 20,00

PERDEU-SE

uma caderneta de identidade pertencente a José Manoel de Freitas Vale.

Pede-se a quem a encontrou entrega-la à rua S. Carlos do Pinhal n.o 376 ou à rua Marconi n.o 138 — 1.o andar — s| 104, que será gratificado.

Fourgon Fordson 1948

Com 20.000 quilometros, no estado de novo. Cap. 500 quilos. Preço de ocasião. — Alameda Glette, 747. Fone: 51-7071.

Vende-se um terreno

De 8,25x40 em INDIANOPOLIS. Av. Jaçanã, 24. Perto das obras do Esporte Sirio. Tratar c| Juca no endereço acima.

GOVERNADOR LUCAS NOGUEIRA GARCEZ:

"Não é certo que eu tenha feito qualquer alusão à sucessão presidencial"

Importante entrevista do chefe do Executivo estadual na manhã de ontem — Tratar do assunto seria, no momento, obra impatriotica — O governador tem visitado varias sédes de agremiações partidarias — Não cabe ao governador, mas aos Partidos, o lançamento de candidaturas à presidencia da Republica — Outras notas

Divulgou, há dias, um vespertino, que o governador Lucas Nogueira Garcez havia dito que, da mesa que presidia a uma reunião do Partido Social Progressista sairia o futuro presidente da Republica, ao qual daria todo o seu apoio. A afirmativa provocou estranheza e mesmo sensação nos meios politicos, repercutindo na Coligação Interpartidaria.

NÃO ALUDIU A' SUCESSÃO PRESIDENCIAL

Ontem cedo depois do regresso da visita a varios municipios, como Novo Horizonte, Ibitinga e Itapolis, onde presidiu às solenidades inaugurais de melhoramentos publicos, o governador Lucas Nogueira Garcez concedeu entrevista aos jornalistas credenciados em seu gabinete. A pergunta inicial deveria versar, como de fato versou, sobre a publicação referente ao problema da sucessão presidencial. Respondeu o chefe do Executivo o seguinte:

— "Não é certo que tenha feito qualquer alusão à sucessão presidencial. Considero que tratar desse assunto, na atualidade, é fazer obra impatriotica. Nenhum politico, de responsabilidade poderia fazê-lo. Não afirmei o que me foi atribuido. Contesto, pois, tais informações, lançadas com o escopo de criar intranquilidade na vida politica e administrativa de São Paulo e do Brasil".

VISITA A'S SEDES DOS VARIOS PARTIDOS

— "Tenho visitado — prosseguiu o governador Lucas Nogueira Garcez — a séde de varias agremiações partidarias, tais como as do Partido Republicano, Partido Social Progressista, Partido Trabalhista Brasileiro e outras. Não é essa a primeira vez, nem será a ultima, que comparecerei às sédes das agremiações que apoiam o Executivo".

O VERDADEIRO SENTIDO DAS PALAVRAS NA SEDE DO P. S. P.

Falando sobre a sua visita à séde do P. S. P., o engenheiro Lucas Nogueira Garcez teve as seguintes expressões:

— "Visitei a séde do Partido Social Progressista em carater particular e devo dizer que fui recebido com carinho e demonstrações de amizade pessoal. Chegando à reunião de rotina do partido, já na sua fase final, fui convidado, pelos presentes, a tomar assento à mesa. Pude verificar que os debates que ali se travavam constituem indice do progresso que vem alcançando a agremiação, que, assim, passa do ambito estadual para o nacional. Este o sentido das palavras que então proferi aos amigos do P. S. P.

Prosseguiu s. exc.:

— E invoco o testemunho dos amigos que aqui se acham, entre eles, os srs. José Barone Mercadante, Oliveira Costa, general Herbert Maia de Vasconcelos, que participaram daquela reunião.

Renovo, pois, o que já disse: contesto que tenha feito qualquer alusão ao problema da sucessão presidencial, porque não seria eu, que preconizo a união e a concordia politica, quem iria procurar abalar a Coligação Interpartidaria. E, se não tratei dessa questão, tambem não lancei nenhum nome. Nenhum politico de responsabilidade, a começar pelo presidente do P. S. P., sr. Ademar de Barros, cometeria o crime de envolver o país na intranquilidade do debate desse problema. Nem tampouco do problema da sucessão do Estado".

NÃO CABE AO GOVERNADOR LANÇAR CANDIDATURAS

— "Ainda devo esclarecer, para pôr fim a tais explorações, que não cabe ao governador do Estado lançar, agora ou no futuro, candidaturas à presidencia da Republica, pois que é assunto que compete, na ocasião oportuna, aos partidos. E ainda tenho a dizer que o governador de São Paulo terá seu mandato encerrado um ano antes do futuro pleito presidencial".

A PROLONGADA ESTIAGEM OCASIONA SENSIVEL QUEDA NA PRODUÇÃO DE ENERGIA ELETRICA

Perspectivas de se agravar ainda mais o racionamento que se vem verificando no interior

A Companhia Paulista de Força e Luz informou à reportagem no interior do Estado, e que dura que, em virtude da prolongada estiagem que vem se verificando mais de 60 dias, está se registrando sensivel queda de produção de força-motriz. Muito embora tenha aquela empresa aumentado a sua produção mensal, poderá ver-se ainda na contingencia de agravar o racionamento que já está sendo efetuado na região que abastece, e que abrange 39% do interior paulista.

Com exceção da usina hidroeletrica de Avanhandava, de 30 mil kws., todas as demais 16 estão com produção abaixo de sua capacidade normal. Na usina de Americana, de 20 mil kws., houve redução na produção do mês de julho, em relação ao que produzia em maio ultimo. Grande parte das usinas da companhia em questão, funcionam pelo sistema de fio dagua. Havendo redução da vasante dos rios, ha redução imediata da produção.

NOVAS USINAS

A fim de evitar que o racionamento de energia se repita todos os anos no periodo da seca, a companhia em questão está providenciando a instalação de novas usinas geradoras, uma das quais será em Americana, termoeletrica, de 30 mil kws., e outra hidreletrica, na Cachoeira de Marimbondos.

ACONTECE CADA UMA...

HOLYWOOD, 7 (United Press) — Decididamente, a vida de cinema tem seus imprevistos.

Essa foi a conclusão a que chegaram os produtores de um filme que exigia que uma atriz francesa desempenhasse um papel de freira.

E isso que parecia tão facil foi a coisa mais dificil do mundo. Nada menos que vinte atrizes parisienses recusaram o papel porque não queriam esconder sua beleza atrás de um véu. Queriam é um papel bem glamoroso, na esperança de serem descobertas por um estudio de Hollywood. Finalmente, a vigesima primeira teve compaixão dos atribulados produtores e aceitou.

• • •

PAU, 7 (AFP) — Um grupo de vinte espeleologos, dirigido pelo fisico belga Max Cosyns, iniciou hoje a exploração do abismo de Santa Engracia, com mais de 350 metros, descoberto há apenas dois anos, nas proximidades da fronteira espanhola. A descida dos membros da expedição e do material exigirá um ou dois dias. O reconhecimento das galerias subterraneas só começará depois da instalação de um campo, no fundo do mesmo abismo. Durante sua marcha subterranea, os exploradores permanecerão em contato com a equipe da superficie, graças a um telefone de campanha. A expedição durará provavelmente dez dias.

• • •

BELICE, 7 (U. P.) — Como consequencia da negativa do Conselho Municipal de Belice, de colocar o retrato do rei Jorge da Grã Bretanha, na Prefeitura, o Legislativo das Honduras Britanicas pediu que o Conselho seja dissolvido.

O Conselho decidiu em julho ultimo não colocar o retrato de Jorge VI na Prefeitura, até que numerosos problemas do pais sejam resolvidos.

O Conselho tambem se negou a declarar sua lealdade ao rei na comemoração da festa nacional.

CORRIDA DOS GARÇONS



Causou a mais viva curiosidade aos que se encontravam no coração da cidade ontem, por volta das 17 horas, a realização da tradicional "Corrida dos Garçons", este ano patrocinada pela Companhia Antarctica Paulista. A prova, que consistia em uma corrida a pé da praça da Republica até à praça da Sé, levando os concorrentes uma bandeja com uma garrafa e copos, foi acompanhada com grande interesse pelos espectadores, pois uma das condições do concurso era de que se o garçon participante da prova deixasse cair a bandeja, a garrafa ou os copos, seria desclassificado. Assim, como era natural, foram inumeras as peripecias verificadas e que muito divertiram a assistencia. A essa prova concorreram mais de cem garçons de São Paulo, tendo os primeiros colocados recebido valiosos premios. No cliché, três sugestivos aspectos da corrida, vendo-se os participantes alinhados para a partida, o momento do "larga" e os garçons ao passarem pela praça do Patriarca, onde a multidão acompanha curiosa a prova.

CORREIO PAULISTANO

ANO XCVIII | SÃO PAULO — QUARTA-FEIRA, 8 DE AGOSTO DE 1951 | N. 24.242

PARA O 4.o CENTENARIO, EM 1954

SÃO PAULO TERA' O MAIOR E MELHOR HOTEL DA AMERICA DO SUL

Será localizado na Vila Normanda, atingindo a rua Araujo — Terá de 24 a 26 andares, com 600 quartos — Capitais brasileiros e financiamento norte-americano — No seu conjunto arquitetonico figuram ainda tres predios de apartamentos, teatro, cinema e lojas, ocupando uma area de 11 mil metros quadrados

— São Paulo vai ter o maior e possivelmente o melhor hotel da America do Sul, — foi o que nos disse ontem o sr. Armando Simone Pereira, diretor da firma Roxo Loureiro S. A., que irá participar da companhia já criada e em fase de organização, para concretizar essa grandiosa realização. O terreno para esse empreendimento já foi adquirido, sendo parte da Vila Normanda, fronteira à avenida Ipiranga, e estendendo-se até a rua Araujo, num total de 11.000 metros quadrados, que pertencia à Santa Casa, ao conde Penteado e ao sr. Henrique Toledo Lara. Nesse local será construido majestoso conjunto arquitetonico compreendendo o hotel, que terá de 24 a 26 andares e com capacidade de 600 quartos, edificios de apartamentos, teatro, cinema, lojas etc., devendo ser alargada a rua principal da Vila Normanda, bem como a parte que dá para a rua São Luiz.

ESTUDA-SE O PROJETO NOS ESTADOS UNIDOS

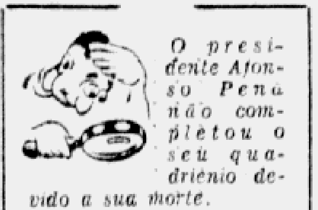
Prosseguindo nas informações sobre esse empreendimento, esclareceu-nos o sr. Armando Simone Pereira que um grupo de arquitetos e engenheiros norte-americanos já esteve em São Paulo, recentemente, a fim de proceder aos estudos e sondagens do local da construção, devendo entregar os estudos preliminares da grande obra em principios de setembro. Esses estudos serão submetidos a estudo dos engenheiros brasileiros, após o que será elaborado o projeto definitivo.

CAPITAL BRASILEIRO COM FINANCIAMENTO NORTE-AMERICANO

— Todo o capital — acentua o sr Simone Pereira — será brasileiro, com financiamento de capitalistas norte-americanos, a juros e prazo altamente convenientes. A montagem e administração do hotel ficarão a cargo da "Intercontinental Hotel Corporation", tradicional firma que já supervisiona o funcionamento de numerosos hoteis em grandes cidades americanas e europeias, inclusive em Toquio, onde administra um hotel com 1.600 quartos, tambem em Buenos Aires e em Montevideu essa firma já montou e administra varios hoteis, recomendando-se, portanto, para gerir o futuro grande hotel de São Paulo. Os estudos de engenharia e arquitetura, que ora se processam nos Esta-

(Conclui na 2.a pagina).

SEJA CURIOSO!



O presidente Afonso Pena não completou o seu quadriênio devido a sua morte.

Entre os persas, os homens que riem são tidos como efeminados, pois consideram que o riso é proprio das mulheres.

A primeira cerimonia religiosa na catedral de São Paulo, em Londres, foi realizada em 2 de dezembro de 1697.

O Xá da Persia não pode pisar terra que não seja de sua nação, por isso, quando visita paises estrangeiros, calça sapatos de sola dupla, entre as quais ha uma ligeira camada de terra da Persia.

Nenhum governo, escreveu Napoleão Bonaparte, deve ver os homens senão em massa.

Tarapema é uma especie de formiga existente no Brasil.

O governo da Inglaterra reconheceu a soberania do Brasil, sobre a ilha de Trindade, em 1896.

///

Não veja no doente mental um ser estranho, mas um ente humano que precisa de ajuda e tratamento.

Chegará amanhã a São Paulo o governador de Minas Gerais



Em visita oficial a este Estado, atendendo a convite que lhe foi feito pelo governador Lucas Nogueira Garcez, chegará amanhã a S. Paulo o sr. Juscelino Kubstchek, governador do Estado de Minas Gerais. S. exc. dará prosseguimento, com o chefe do Executivo bandeirante, aos entendimentos já iniciados, em torno da recuperação do Vale do Paraiba.

No dia 10, o sr. Juscelino Kubstchek será recebido pela Coligação Interpartidaria, que se reunirá especialmente para esse fim.

A C.E.P. discutirá hoje as questões da banha e do pescado

A Comissão Estadual de Preços, em sua reunião ordinaria marcada para hoje, deverá discutir os problemas relativos ao tabelamento do pescado, bem como a revisão dos preços da banha no varejo. Em relação a este ultimo assunto, solicitam os varejistas a elevação da atual tabela, sob a alegação de que o produto teve o seu custo majorado no atacado, onde os seus preços são livres.

Sobre as areias de Copacabana



Nem todas as horas são de trabalho para o pessoal de bordo dos grandes Clippers da Pan-American World Airways que, como todo o mundo, tem tambem os seus momentos de folga. E' por isso que aqui vemos a comissaria Judy Reid nas areias de Copacabana, ainda ha poucos dias, num intervalo entre dois vôos. Ao fundo aparece o Pão de Açucar, enquanto Miss Reid tem um modelo em miniatura do "Strato" Clipper "O Presidente" sobre os joelhos. Isso para os que estiverem prestando atenção a essas coisas...

NA PREFEITURA MUNICIPAL

CONTA ESPECIAL DE 100 MILHÕES NOS BANCOS EM QUE A PREFEITURA TEM DEPOSITOS

Declarações do prefeito Arruda Pereira sobre as relações do Executivo com a Edilidade — O veto rejeitado sobre o Codigo do Operariado Municipal

O prefeito da capital reuniu ontem, às 18 horas, em seu gabinete, os jornalistas credenciados junto à Prefeitura, para uma entrevista coletiva, na qual focalizou, entre outras coisas, o desenvolvimento do programa de melhoramentos publicos e a recente atitude da Camara Municipal, acolhendo o veto que apusera a 47 dispositivos do Codigo do Operariado Municipal.

100 MILHÕES PARA OBRAS PUBLICAS

— Como a Camara Municipal — disse-nos inicialmente — tarda em apreciar os projetos de lei que abrem creditos para obras e melhoramentos publicos e como a Prefeitura tem nos bancos 360 milhões de cruzeiros, alem de 100 milhões de cruzeiros em apolices que não foram lançadas no mercado de titulos, resolvi abrir uma conta especial nesses bancos onde a Prefeitura tem depositos, para obras e melhoramentos publicos cuja construção ou prosseguimento não podem ser retardados porque causarão enormes prejuizos ao patrimonio municipal. Essa conta é de 10 milhões de cruzeiros, aos quais se destinam ao termino das obras de quatro pontes sobre o Tietê, na Casa Verde, no bairro do Limão, na Via Anhanguera e na Freguesia do O'; às obras do prolongamento e alargamento da avenida que liga a cidade a Santo Amaro; à construção de galerias de aguas pluviais e à pavimentação e calçamento de numerosas vias publicas.

Todas essas obras estão previstas no Plano Quadrienal de Melhoramentos Publicos, aprovado pelo governador Lucas Nogueira Garcez e todas elas são de necessidade inadiavel. Já perdemos três meses da estação das secas e não podemos perder mais tempo para iniciar obras e construções absolutamente necessarias. A maior parte dessa importancia de cem milhões de cruzeiros será destinada à Secretaria de Obras e parte à Secretaria de Higiene.

ELOGIAVEL A ATUAÇÃO DA CAMARA MUNICIPAL

Depois de falar que 70 agencias bancarias estão arrecadando impostos municipais, sem despesas para a Prefeitura, passou o sr. Armando de Arruda a comentar a rejeição, pela Edilidade, na sessão de anteontem, do veto a dispositivos do Codigo do Operariado Municipal.

— "A atitude da Camara Municipal foi elogiavel — disse o entrevistado — pois os vereadores que votaram pela confirmação do veto manifestaram clara e insofismavel compreensão do problema, pois a Prefeitura não disporia de recursos para cumprir os compromissos a que seria obrigada se o veto fosse rejeitado.

NOVOS ESTUDOS A RESPEITO DO OPERARIADO MUNICIPAL

— "Já determinei aos orgãos

(Conclui na 2.a pagina).

Ampla reorganização sofrerão os serviços de assistencia aos menores

Criação de institutos especializados que servirão de modelo às organizações do interior — A criação do Tribunal de Alçada — Declarações do sr. Loureiro Junior, secretario da Justiça

Momentos antes de embarcar para o Rio de Janeiro, aonde vai em carater meramente particular, pretendendo regressar amanhã à tarde, o sr. José Loureiro Junior, secretario da Justiça, concedeu rapida entrevista à imprensa, declarando o seguinte, com relação ao problema dos menores:

— Já tive oportunidade, na Semana de Estudo dos Problemas dos Menores, de expôr o plano do governo com referencia ao problema de assistencia aos menores. O diretor do Serviço Social de Menores está presentemente agindo no sentido de verificar a possibilidade da aplicação deste plano e se o mesmo corresponderá à realidade. Vencida esta fase experimental do plano, será enviado um projeto de lei à Assembléia Legislativa do Estado reorganizando o Serviço Social de Menores.

— A preocupação nossa, nesse sentido — prossegue o sr. Loureiro Junior — tem sido criar institutos especializados que possam servir de modelo às organizações do interior. Assim é que desejamos organizar em Campinas um instituto para debeis, em Mariporã uma casa para meninas que sejam reeducadas e encaminhadas para a vida agraria, e na capital estamos orientando a fundação de uma casa para meninas e moças cuja conduta permita uma vida de maior liberdade, com possibilidades mesmo de exercerem, as mesmas, atividades de aprendizagem ou profissional no interior. Pretendemos, tambem, instituir na capital uma escola profissional para meninos. Todas essas iniciativas já se encontram em vias de execução e no prazo de um ano deverão se tornar realidade. Tais instituições servirão de modelo aos institutos particulares, uma vez que em nosso entender a ação do Estado, no setor de menores, deve ser preferencialmente supletiva das iniciativas particulares. Penso tambem que todas as atividades de amparo aos menores devem ser desenvolvidas principalmente nas cidades do interior do Estado, onde existe um clima psicologico mais propicio a uma tarefa dessa natureza.

Respondendo a uma pergunta do reporter, informou o sr. Loureiro Junior que na proxima semana vai se reunir o Conselho Social dos Menores, cujos novos titulares foram recentemente nomeados pelo sr. governador do Estado. A primeira tarefa do Conselho será planejar a sua reestruturação, de modo que possa prestar serviços mais largos no plano de assistencia aos menores. No meu entender — acentua o entrevistado — o Conselho Social de Menores deveria ser o orgão orientador da politica de menores no Estado, sendo, portanto, sua função do maximo relevo.

A EXPERIENCIA DO TRIBUNAL DA ALÇADA

Falando sobre a criação do Tribunal de Alçada, disse-nos o sr. Loureiro Junior:

— O Tribunal de Alçada é uma experiencia de valor que São Paulo precisava tentar no afã de melhorar seu sistema judiciario. Penso que o Tribunal de Alçada corresponderá perfeitamente à expectativa, contribuindo de maneira acentuada para a rapida aplicação da justiça. Está projetado em moldes que asseguram o exito dessa iniciativa. A medida do necessario, o Tribunal de Justiça proporá a criação de outros Tribunais de Alçada, que deverão funcionar nas cidades situadas nos grandes centros regionais do

(Conclui na 2.a pagina).

O "caso" do Caetano de Campos

Estiveram, ontem, no gabinete do sr. Lino de Matos, secretario da Educação, em conferencia com s. excia. os srs.: Mario Marques, diretor do Instituto de Educação "Caetano de Campos"; Andronio de Melo, chefe do Serviço de Ensino do Departamento de Educação; Marina Cintra e João Campos Mario, inspetores federais do ensino secundario.

A referida conferencia versou sobre a transferencia dos alunos do Colegio Estadual "Presidente Roosevelt", do Instituto de Educação "Caetano de Campos", o que será solucionado dentro de quatro dias, conforme declarou o sr. Lino de Matos, aos jornalistas acreditados em seu gabinete.

CAPANEMA E O BUTANTÃ

Ao governador Lucas Nogueira Garcez, o deputado Gustavo Capanema, lider da maioria, e que está sendo esperado nesta capital, enviou um telegrama nos seguintes termos:

"Tomando conhecimento dos termos da sua entrevista, na parte referente ao auxilio federal ao Instituto Butantã, venho informar ao eminente amigo que o noticiario sobre o assunto foi totalmente desvirtuado. Eu não seria capaz da atitude que me foi tão infundadamente atribuida. Espero esclarecer o caso da tribuna da Camara proxima sessão. Creia nos meus afetuosos sentimentos de estima e admiração. (a.) Gustavo Capanema".

IRREGULARIDADES NA CONCESSÃO DE CARTAS NA ESCOLA DE TRANSITO



O "MOTORISTA" — Ah! O sr. é guarda? Aqui é mão ou contra-mão?